

THE CANDLESTICK TRADING BIBLE

INVENTED BY MUNEHISA HOMMA



The most successful trader in history

Content

Introduction	4
Overview	6
History of Candlesticks	8
What is a Candlestick	11
Candlestick Patterns	14
<i>The Engulfing Bar Candlestick</i>	<i>16</i>
<i>The Doji Candlestick Pattern</i>	<i>20</i>
<i>The Dragon Fly Doji Pattern</i>	<i>22</i>
<i>The Gravestone Doji Pattern</i>	<i>25</i>
<i>The Morning Star</i>	<i>28</i>
<i>The Evening Star Candlestick Pattern</i>	<i>31</i>
<i>The Hammer Candlestick Pattern</i>	<i>34</i>
<i>The Shooting Star Candlestick Pattern</i>	<i>37</i>
<i>The Harami Pattern</i>	<i>40</i>
<i>The Tweezers Tops and Bottoms</i>	<i>43</i>
Candlestick Patterns Exercise	47
The Market Structure	51
<i>How to Trade Trending Markets</i>	<i>54</i>
<i>Support and Resistance Levels</i>	<i>58</i>
<i>How to Draw Trendlines</i>	<i>61</i>
<i>The Ranging Market</i>	<i>63</i>
Time Frames and Top Down Analysis	70
Trading Strategies and Tactics	79
The Pin Bar Candlestick Pattern Strategies	81

<i>Trading the Pin Bar Candle With The Trend</i>	88
Trading Tactics	92
<i>Trading Pin Bars with Confluence</i>	96
<i>Pin Bar Trades Examples</i>	100
<i>Trading Pin Bars in Range Bounds Markets</i>	103
The Engulfing Bar Candlestick Pattern	109
<i>How to Trade the Engulfing Bar Price Action Signal</i>	112
<i>Trading the Engulfing Bar with Moving Averages</i>	117
<i>How to Trade the Engulfing Bar with Fibonacci Retracements</i>	120
<i>Trading the Engulfing Bar with Trendlines</i>	122
<i>Trading the Engulfing Bar in Sideways Markets</i>	125
<i>The Engulfing Pattern with Supply and Demand Zones</i>	130
<i>Money Management Trading Rules</i>	133
The Inside Bar Candlestick Pattern	137
<i>The Psychology Behind the Inside Bar Pattern Formation</i>	140
<i>How to Trade Inside Bars with Support and Resistance</i>	143
<i>Tips on Trading the Inside Bar Price Action Setup</i>	146
<i>Trading the False Breakout of The Inside Bar Pattern</i>	148
<i>Inside bar false breakouts trading examples</i>	151
<i>Trading Inside Bar False Breakout with Fibonacci Retracements</i>	154
<i>Trades Examples</i>	158
<i>Money Management Strategies</i>	162
Conclusion	167

Introduction

Buku perdagangan Candlestick adalah salah satu sistem perdagangan paling kuat dalam sejarah. Ini ditemukan oleh Homma Munehisa. Bapak pola grafik candlestick.

Pedagang ini dianggap sebagai pedagang paling sukses dalam sejarah, ia dikenal sebagai Dewa pasar pada zamannya, penemuannya membuatnya lebih dari \$10 miliar dolar hari ini.

Saya telah menghabiskan 10 tahun menyusun, menguji, mengatur, dan secara konsisten memperbarui metode ini untuk membuat versi baru saya sendiri, yang dianggap sebagai sistem perdagangan termudah dan paling menguntungkan.

Buku perdagangan Candlestick adalah metode perdagangan yang pada akhirnya akan membawa perdagangan Anda ke tempat yang seharusnya, konsisten, menguntungkan, mudah dan membutuhkan sedikit waktu dan usaha.

Sistem perdagangan ini didasarkan pada pola candlestick Jepang yang dikombinasikan dengan analisis teknis

Yang harus Anda lakukan adalah menghabiskan waktu sebanyak mungkin untuk menguasai metode yang akan saya bagikan kepada Anda dan menggunakannya untuk memperdagangkan pasar keuangan mana pun.

Belajar candlestick Jepang seperti belajar bahasa baru. Bayangkan Anda mendapatkan sebuah buku yang ditulis dalam bahasa asing, Anda melihat halaman-halamannya tetapi Anda tidak mendapatkan apa pun dari apa yang tertulis.

Hal yang sama ketika datang ke pasar keuangan. Jika Anda tidak tahu cara membaca candlestick Jepang, Anda tidak akan pernah bisa memperdagangkan pasar.

Candlestick Jepang adalah bahasa pasar keuangan, jika Anda memiliki keterampilan membaca grafik, Anda akan memahami apa yang pasar katakan kepada Anda, dan Anda akan dapat membuat keputusan yang tepat pada waktu yang tepat.

Strategi yang mudah diikuti yang dirinci dalam pekerjaan ini akan memberi Anda teknik menghasilkan keuntungan yang dapat dipelajari dengan cepat.

Lebih penting lagi, mempelajari prinsip-prinsip psikologi pasar yang mendasari metodologi candlestick akan mengubah keseluruhan jiwa trading Anda selamanya.

Buku perdagangan Candlestick telah membuktikan dirinya sendiri. Keberuntungan telah dibuat dengan menggunakan strategi candlestick Jepang.

Saya mengucapkan selamat kepada Anda karena telah mengambil langkah pertama dalam pendidikan trading Anda, Anda berada di jalur yang benar untuk menjadi trader yang lebih baik.

Namun, ini sebenarnya hanyalah awal dari karir trading Anda, setelah menyelesaikan eBook ini, pekerjaan yang sebenarnya dimulai.

Jangan membaca eBook ini terlalu cepat, ini bukan novel, Anda harus meluangkan waktu untuk memahami semua konsep yang saya diskusikan, buat catatan Anda, dan kembali dari waktu ke waktu untuk meninjau strategi yang saya bagikan dengan Anda.

Ingat, ini adalah karya pendidikan yang akan mengajarkan Anda metode profesional tentang cara menghasilkan uang dari perdagangan pasar keuangan.

Jika Anda mendapatkan keterampilan yang saya bagikan dengan Anda di sini, Anda akan mengubah sepenuhnya hidup Anda dan kehidupan orang-orang di sekitar Anda.

Overview

EBook ini dibagi menjadi beberapa bagian berikut:

1-Candlesticks Anatomy

Sama seperti manusia, candlestick memiliki ukuran tubuh yang berbeda, dan dalam hal perdagangan, penting untuk memeriksa tubuh kandil dan memahami psikologi di baliknya. itulah yang akan Anda pelajari di bagian ini.

2-Candlestick patterns

Pola candlestick merupakan bagian integral dari analisis teknis, pola candlestick muncul karena tindakan dan reaksi manusia terpola dan terus berulang.

Di bagian ini Anda akan belajar bagaimana mengenali pola candlestick yang paling penting, psikologi di balik pembentukannya, dan apa yang ditunjukkannya saat terbentuk di pasar.

3-The Market structure

Di bagian ini, Anda akan mempelajari cara mengidentifikasi pasar yang sedang tren, pasar yang mulai, dan pasar yang berombak. Anda

akan belajar bagaimana pasar ini bergerak dan bagaimana memperdagangkannya secara profesional.

Anda juga akan belajar cara menggambar support dan resistance, dan garis tren.

4-Time frames and top down analysis

Analisis beberapa kerangka waktu sangat penting bagi Anda sebagai pedagang aksi harga, di bagian ini Anda akan belajar bagaimana menganalisis pasar menggunakan pendekatan analisis top down.

5-Trading strategies and tactics

Di bagian ini Anda akan belajar bagaimana memperdagangkan pasar menggunakan empat strategi perdagangan aksi harga: -Strategi pin bar

- Strategi bar yang melanda
- Strategi bar bagian dalam
- Strategi penembusan palsu di dalam bar
- Contoh perdagangan

Saya sangat menyarankan Anda untuk menguasai bagian sebelumnya sebelum melompat ke bagian ini, karena jika Anda tidak menguasai dasar-dasarnya, Anda tidak akan dapat menggunakan strategi ini seefektif yang seharusnya.

Di bagian ini Anda akan belajar bagaimana mengidentifikasi pengaturan probabilitas tinggi di pasar, dan bagaimana menggunakan pola kandil ini di pasar yang sedang tren dan pasar yang berkisar untuk memaksimalkan keuntungan Anda.

6-Money management

Di bagian ini, Anda akan belajar cara membuat manajemen uang dan rencana pengendalian risiko yang memungkinkan Anda melindungi modal perdagangan Anda dan menjadi menguntungkan secara konsisten.

History of candlesticks

Candlestick telah ada jauh lebih lama dari apa pun yang serupa di dunia Barat.

Orang Jepang melihat grafik sejak abad ke-17, sedangkan grafik paling awal yang diketahui di AS muncul pada akhir abad ke-19..

Rice trading had been established in Japan in 1654, with gold, silver and rape seed oil following soon after.

Pasar beras mendominasi Jepang saat ini dan komoditas tersebut tampaknya menjadi lebih penting daripada mata uang kertas.

Munehisa Homma (alias Sokyu Honma), seorang pedagang beras Jepang yang lahir pada awal 1700-an, secara luas dikreditkan sebagai salah satu eksponen awal dalam melacak pergerakan harga.

Dia memahami dinamika penawaran dan permintaan dasar, tetapi juga mengidentifikasi fakta bahwa emosi berperan dalam penetapan harga.

Dia ingin melacak emosi para pelaku pasar, dan pekerjaan ini menjadi dasar analisis candlestick.

Dia sangat dihormati, sampai-sampai dipromosikan ke status Samurai.

Orang Jepang melakukan pekerjaan yang sangat baik untuk menjaga agar candlestick tetap diam dari dunia Barat, sampai tahun 1980-an, ketika tiba-tiba terjadi penyerbukan silang yang besar antara bank dan lembaga keuangan di seluruh dunia.

Inilah saat orang-orang Barat tiba-tiba mengetahui peta mistis ini. Jelas, ini juga tentang waktu dimana charting secara umum tiba-tiba menjadi jauh lebih mudah, karena meluasnya penggunaan PC.

Pada akhir 1980-an beberapa analis Barat menjadi tertarik pada candlestick. Di Inggris, Michael Feeny, yang saat itu menjadi kepala TA di London untuk Sumitomo, mulai menggunakan kandil dalam pekerjaan sehari-harinya, dan mulai memperkenalkan ide-ide tersebut kepada para profesional London.

Pada majalah Futures edisi Desember 1989 Steve Nison, yang merupakan seorang analis teknikal di Merrill Lynch di New York, menghasilkan sebuah makalah yang menunjukkan serangkaian pola pembalikan candlestick dan menjelaskan kekuatan prediksi mereka.

Dia melanjutkan untuk menulis sebuah buku tentang masalah ini, dan buku yang bagus juga. Terima kasih Tuan Feeny dan Nison.

Sejak itu candlestick semakin populer dari tahun ke tahun, dan belakangan ini kandil tampaknya menjadi templat standar tempat sebagian besar analis bekerja..

Why candlesticks are important to your trading analysis?

-Candlesticks penting untuk analisis perdagangan Anda karena, dianggap sebagai representasi visual dari apa yang terjadi di pasar.

Dengan melihat candlestick, kita bisa mendapatkan informasi berharga tentang harga open, high, low dan close, yang akan memberi kita gambaran tentang pergerakan harga.

-Candlesticks fleksibel, dapat digunakan sendiri atau dalam kombinasi dengan alat analisis teknis seperti rata-rata bergerak, dan osilator momentum, mereka dapat digunakan juga dengan metode seperti Teori Dow atau teori gelombang Eliot.

Saya pribadi menggunakan kandil dengan dukungan dan resistensi, garis tren, dan alat teknis lainnya yang akan Anda temukan di bab berikutnya.

-Perilaku manusia dalam hubungannya dengan uang selalu didominasi oleh rasa takut; keserakahan, dan harapan, analisis kandil akan membantu kita memahami faktor psikologis yang berubah ini dengan menunjukkan kepada kita bagaimana pembeli dan penjual berinteraksi satu sama lain.

-Candlesticks memberikan informasi yang lebih berharga daripada grafik batang, menggunakannya adalah situasi win-win, karena Anda bisa mendapatkan semua sinyal perdagangan yang dihasilkan grafik batang dengan kejelasan tambahan dan sinyal tambahan yang dihasilkan oleh kandil.

-Candlestick digunakan oleh sebagian besar pedagang profesional, bank, dan dana lindung nilai, orang-orang ini berdagang jutaan dolar

setiap hari, mereka dapat memindahkan pasar kapan pun mereka mau.

Mereka dapat mengambil uang Anda dengan mudah jika Anda tidak memahami permainannya.

Bahkan jika Anda dapat memperdagangkan akun perdagangan seratus ribu dolar, Anda tidak dapat memindahkan pasar; Anda tidak dapat mengontrol apa yang terjadi di pasar.

Menggunakan pola kandil akan membantu Anda memahami apa yang dilakukan anak laki-laki besar, dan akan menunjukkan kepada Anda kapan harus masuk, kapan harus keluar, dan kapan harus menjauh dari pasar.

What is a candlestick?

Candlesticks Jepang dibentuk dengan menggunakan open, high, low dan close dari kerangka waktu yang dipilih.

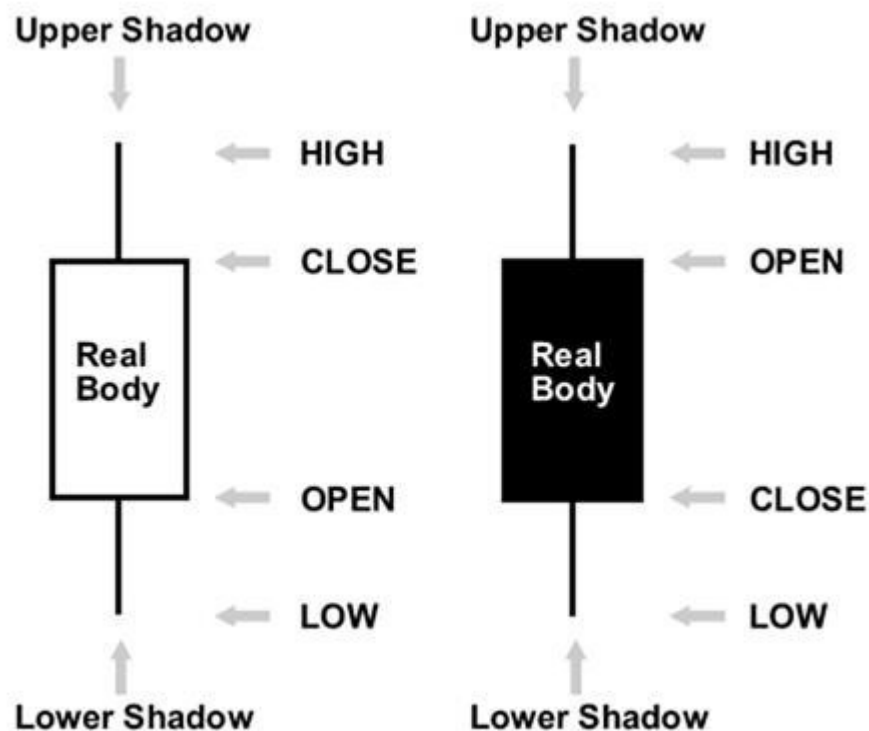

-Jika penutupan di atas pembukaan, kita dapat mengatakan bahwa candlestick adalah bullish yang berarti bahwa pasar sedang naik dalam periode waktu ini. Kandil bullish selalu ditampilkan sebagai kandil putih.

Sebagian besar platform perdagangan menggunakan warna putih untuk merujuk pada candlestick bullish. Tapi warna tidak masalah, Anda dapat menggunakan warna apa pun yang Anda inginkan.

Yang paling penting adalah harga buka dan harga tutup.

-Jika penutupan di bawah pembukaan, kita dapat mengatakan bahwa candlestick bearish yang menunjukkan bahwa pasar jatuh di sesi

ini. candle bearish selalu ditampilkan sebagai kandil hitam. Tapi ini bukan aturan.

Anda dapat menemukan warna berbeda yang digunakan untuk membedakan antara candlestick bullish dan bearish.

-Bagian candlestick yang terisi disebut real body.

-Garis tipis yang menonjol di atas dan di bawah tubuh disebut bayangan.

-Bagian atas bayangan atas adalah tinggi

-Bawah bayangan bawah adalah rendah.

Candlestick body sizes:

Candlesticks memiliki ukuran tubuh yang berbeda:

Long vs. Short

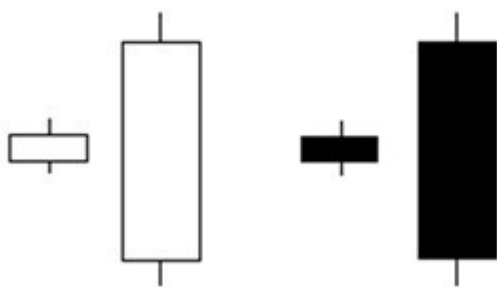

Tubuh panjang mengacu pada tekanan beli atau jual yang kuat, jika ada candlestick di mana penutupan berada di atas pembukaan dengan tubuh panjang, ini menunjukkan bahwa pembeli lebih kuat dan mereka mengambil kendali pasar selama periode waktu ini.

Sebaliknya, jika ada candlestick bearish di mana pembukaan berada di atas penutupan dengan tubuh panjang, ini berarti bahwa tekanan jual mengendalikan pasar selama jangka waktu yang dipilih ini.

-Tubuh pendek dan kecil menunjukkan sedikit aktivitas jual beli.

Candlestick shadows (tails)

Bayangan atas dan bawah memberi kita informasi penting tentang sesi perdagangan.

-Bayangan atas menandakan sesi tinggi

-Bayangan yang lebih rendah menandakan sesi rendah

Candlesticks dengan bayangan panjang menunjukkan bahwa aksi perdagangan terjadi jauh melewati pembukaan dan penutupan.

Long Shadows

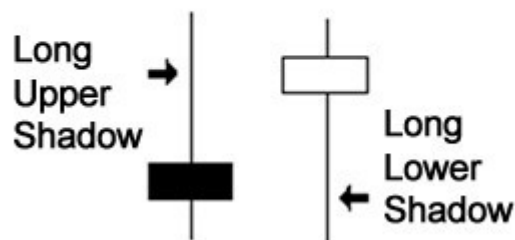

candlestick Jepang dengan bayangan pendek menunjukkan bahwa sebagian besar aksi perdagangan terbatas di dekat pembukaan dan penutupan.

-Jika candlestick memiliki bayangan atas yang lebih panjang, dan bayangan bawah yang pendek, ini berarti pembeli melenturkan otot mereka dan menawar harga lebih tinggi.

Tetapi karena satu dan lain alasan, penjual masuk dan mendorong harga kembali turun untuk mengakhiri sesi kembali mendekati harga pembukaannya.

-Jika kandil Jepang memiliki bayangan bawah yang panjang dan bayangan atas yang pendek, ini berarti penjual menunjukkan abs papan cuci mereka dan memaksa harga lebih rendah. Tetapi karena satu dan lain alasan pembeli datang dan mendorong harga kembali untuk mengakhiri sesi kembali mendekati harga pembukaannya.

Candlestick patterns

Pola candlestick adalah salah satu konsep perdagangan yang paling kuat, sederhana, mudah diidentifikasi, dan pengaturan yang sangat menguntungkan, sebuah penelitian telah mengkonfirmasi bahwa pola candlestick memiliki nilai prediksi yang tinggi dan dapat menghasilkan hasil yang positif.

Saya pribadi memperdagangkan pola kandil selama lebih dari 20 tahun; saya tidak bisa benar-benar beralih ke metode lain, karena saya mencoba ribuan strategi dan metode perdagangan tanpa hasil.

Saya tidak akan memperkenalkan Anda ke cawan suci, sistem perdagangan ini berfungsi, tetapi bersiaplah untuk kehilangan beberapa perdagangan, kehilangan adalah bagian dari permainan ini, jika Anda mencari sistem kemenangan 100%, saya sangat menyarankan Anda untuk berhenti berdagang dan cari bisnis lain.

Pola candlestick adalah bahasa pasar, bayangkan Anda tinggal di negara asing, dan Anda tidak berbicara bahasa tersebut.

Bagaimana Anda bisa hidup jika Anda bahkan tidak bisa mengucapkan sepatah kata pun? Sulit kan??? Hal yang sama dalam hal trading.

Jika Anda tahu cara membaca pola kandil dengan cara yang benar, Anda akan dapat memahami apa yang dikatakan pola ini tentang dinamika pasar dan perilaku pedagang.

Keterampilan ini akan membantu Anda masuk dan keluar pasar dengan lebih baik pada waktu yang tepat.

Dengan kata lain, ini akan membantu Anda bertindak berbeda di pasar dan menghasilkan uang mengikuti jejak orang pintar.

Pola kandil yang akan saya tunjukkan di sini adalah pola terpenting yang akan Anda temukan di pasar, dalam bab ini, saya tidak akan menunjukkan cara memperdagangkannya, karena ini akan dijelaskan secara rinci di bab-bab berikutnya.

Yang saya ingin Anda lakukan adalah fokus pada anatomi pola dan psikologi di balik pembentukannya, karena ini akan membantu Anda mendapatkan keterampilan mengidentifikasi dengan mudah setiap pola yang Anda temukan di pasar dan memahami apa yang diperintahkannya untuk Anda lakukan selanjutnya.

Jika Anda bisa mendapatkan keterampilan ini, Anda akan siap untuk memahami dan menguasai strategi dan taktik perdagangan yang akan saya ajarkan kepada Anda di bab-bab berikutnya.

The engulfing bar candlestick pattern

Batang Engulfing seperti yang dinyatakan dalam judulnya terbentuk ketika sepenuhnya menelan lilin sebelumnya. Engulfing bar dapat menelan lebih dari satu candle sebelumnya, tetapi untuk dianggap sebagai engulfing bar, setidaknya satu candle harus dikonsumsi sepenuhnya.

Bearish engulfing adalah salah satu pola candlestick yang paling penting.

Pola candlestick ini terdiri dari dua badan:

Tubuh pertama lebih kecil dari yang kedua, dengan kata lain, tubuh kedua menelan yang sebelumnya. Lihat ilustrasi di bawah ini:

bearish engulfing bar

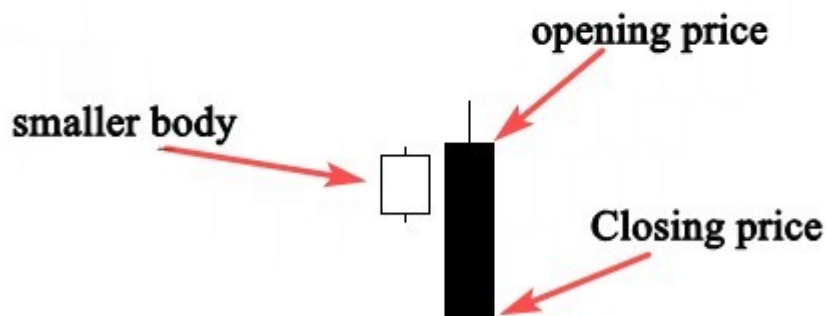

Ini adalah bagaimana pola bearish engulfing bar terlihat pada grafik Anda, pola candlestick ini memberi kita informasi berharga tentang bulls dan bears di pasar.

Dalam kasus bearish engulfing bar, pola ini memberi tahu kita bahwa penjual mengendalikan pasar.

Ketika pola ini terjadi di akhir tren naik, ini menunjukkan bahwa pembeli ditelan oleh penjual yang menandakan pembalikan tren.

Lihat contoh di bawah ini:



Seperti yang Anda lihat ketika pola price action ini terjadi dalam uptrend, kita dapat mengantisipasi pembalikan tren karena pembeli tidak masih menguasai pasar, dan penjual berusaha mendorong pasar untuk turun.

Anda tidak dapat memperdagangkan pola candlestick bearish yang Anda temukan di grafik Anda; Anda akan memerlukan alat teknis lain untuk mengonfirmasi entri Anda.

Kita akan membicarakan hal ini secara rinci di bab-bab selanjutnya. Saat ini, saya hanya ingin Anda membuka grafik Anda dan mencoba mengidentifikasi semua pola candlestick bearish yang Anda temukan.

The bullish engulfing bar pattern

Bullish engulfing bar terdiri dari dua candlestick, yang pertama adalah small body, dan yang kedua adalah engulfing candle, lihat ilustrasi:

bullish engulfing bar

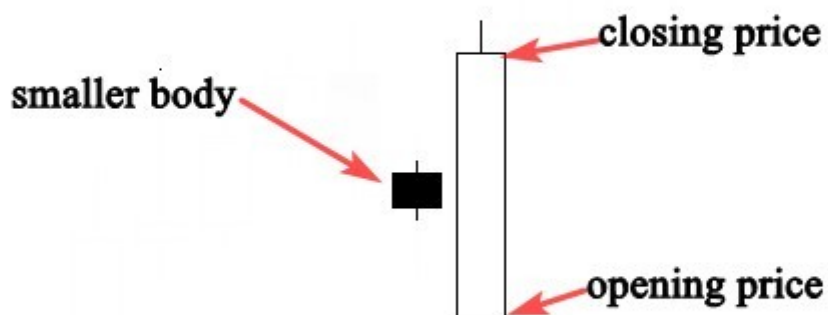

Pola bullish engulfing bar memberi tahu kita bahwa pasar tidak lagi di bawah kendali penjual, dan pembeli akan mengendalikan pasar.

Ketika candle bullish engulfing terbentuk dalam konteks uptrend, ini menunjukkan sinyal kelanjutan.

Ketika candle bullish engulfing terbentuk di akhir tren turun, pembalikannya jauh lebih kuat karena mewakili dasar kapitulasi.

Lihat contoh di bawah ini:

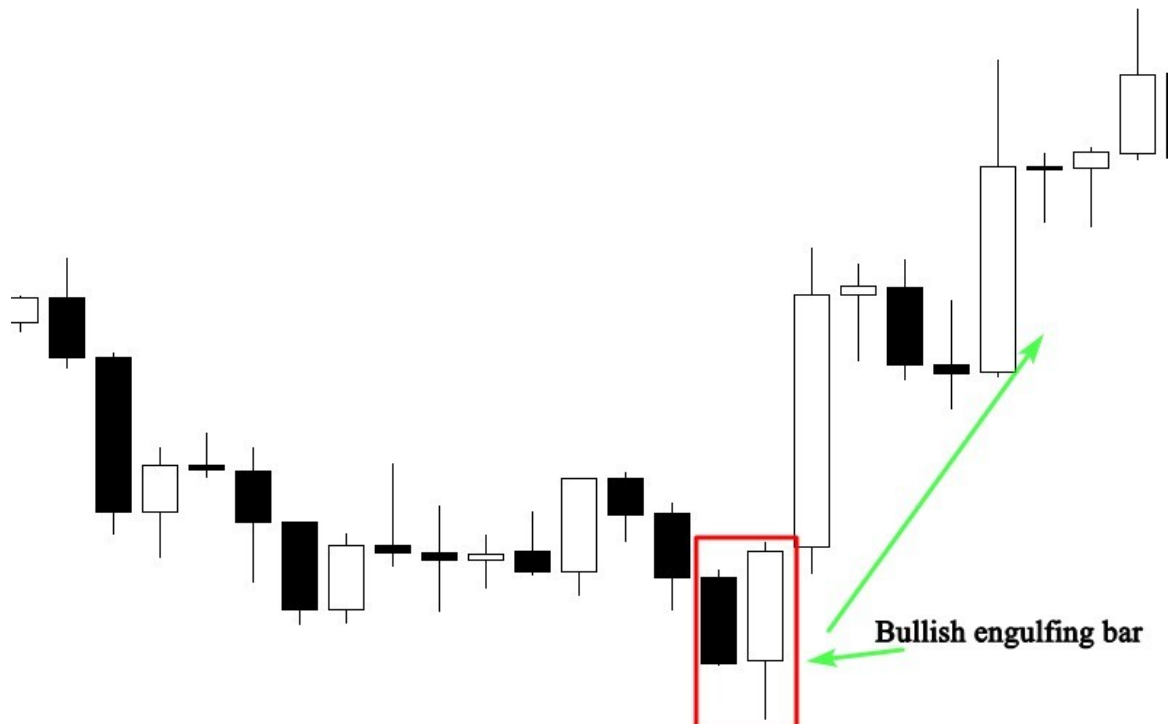

Contoh di atas menunjukkan dengan jelas bagaimana pasar berubah arah setelah terbentuknya pola bullish engulfing bar.

Tubuh yang lebih kecil yang mewakili daya jual ditutupi oleh tubuh kedua yang mewakili daya beli.

Warna tubuh tidak penting. Yang penting adalah bahwa yang lebih kecil benar-benar ditelan oleh kandil kedua.

Jangan mencoba memperdagangkan pasar menggunakan pengaturan aksi harga ini sendirian, karena Anda akan memerlukan faktor pertemuan lain untuk memutuskan apakah polanya layak untuk diperdagangkan atau tidak, saya akan membicarakannya di bab berikutnya.

Apa yang saya ingin Anda lakukan sekarang adalah untuk mendapatkan keterampilan mengidentifikasi bar engulfing bearish

dan bullish di grafik Anda. Ini adalah langkah terpenting untuk saat ini.

The Doji Candlestick pattern

Doji adalah salah satu pola kandil Jepang yang paling penting, ketika kandil ini terbentuk, ini memberi tahu kita bahwa pasar dibuka dan ditutup pada harga yang sama yang berarti ada kesetaraan dan keragu-raguan antara pembeli dan penjual, tidak ada yang mengendalikan harga. pasar. Lihat contoh di bawah ini:



Seperti yang Anda lihat, harga pembukaan sama dengan harga penutupan, sinyal ini berarti bahwa pasar tidak memutuskan arah mana yang akan diambil. Ketika pola ini terjadi dalam uptrend atau downtrend, ini menunjukkan bahwa pasar cenderung berbalik.

Lihat contoh lain di bawah ini untuk mempelajari lebih lanjut:

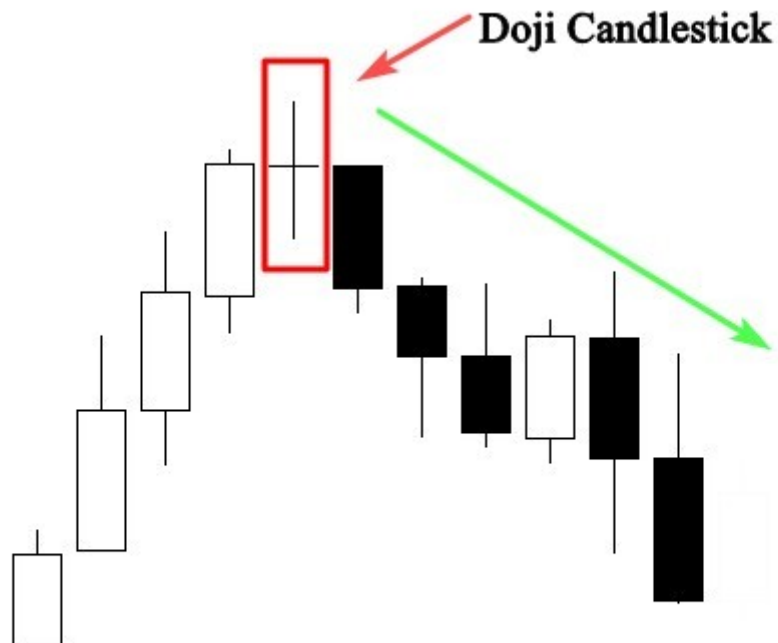

Grafik di atas menunjukkan bagaimana pasar berubah arah setelah pembentukan candlestick Doji.

Pasar sedang dalam tren naik, artinya pembeli menguasai pasar.

Pembentukan candlestick Doji menunjukkan bahwa pembeli tidak dapat mempertahankan harga lebih tinggi, dan penjual mendorong harga kembali ke harga pembukaan. Ini adalah indikasi yang jelas bahwa pembalikan tren kemungkinan akan terjadi.

Ingatlah selalu bahwa Doji menunjukkan kesetaraan dan keraguan di pasar, Anda akan sering menemukannya selama periode istirahat setelah pergerakan besar lebih tinggi atau lebih rendah.

Ketika ditemukan di bawah atau di atas tren, itu dianggap sebagai tanda bahwa tren sebelumnya kehilangan kekuatannya..

Jadi jika Anda sudah menunggangi tren itu saatnya untuk mengambil keuntungan, itu juga bisa digunakan sebagai sinyal masuk jika digabungkan dengan analisis teknis lainnya.

The Dragonfly Doji pattern

Dragonfly Doji adalah pola candlestick bullish yang terbentuk ketika harga pembukaan dan penutupan harga yang sama atau hampir sama.

Yang menjadi ciri khas Doji capung adalah ekor panjang yang lebih rendah yang menunjukkan perlawanan pembeli dan upaya mereka untuk mendorong pasar ke atas.

Lihat contoh di bawah ini:



Ilustrasi di atas menunjukkan kepada kita seekor capung Doji yang sempurna. Ekor bawah yang panjang menunjukkan bahwa kekuatan

penawaran dan permintaan mendekati keseimbangan dan bahwa arah tren mungkin mendekati titik balik utama..

Lihat contoh di bawah yang menunjukkan sinyal pembalikan bullish yang dibuat oleh Dragonfly Doji.

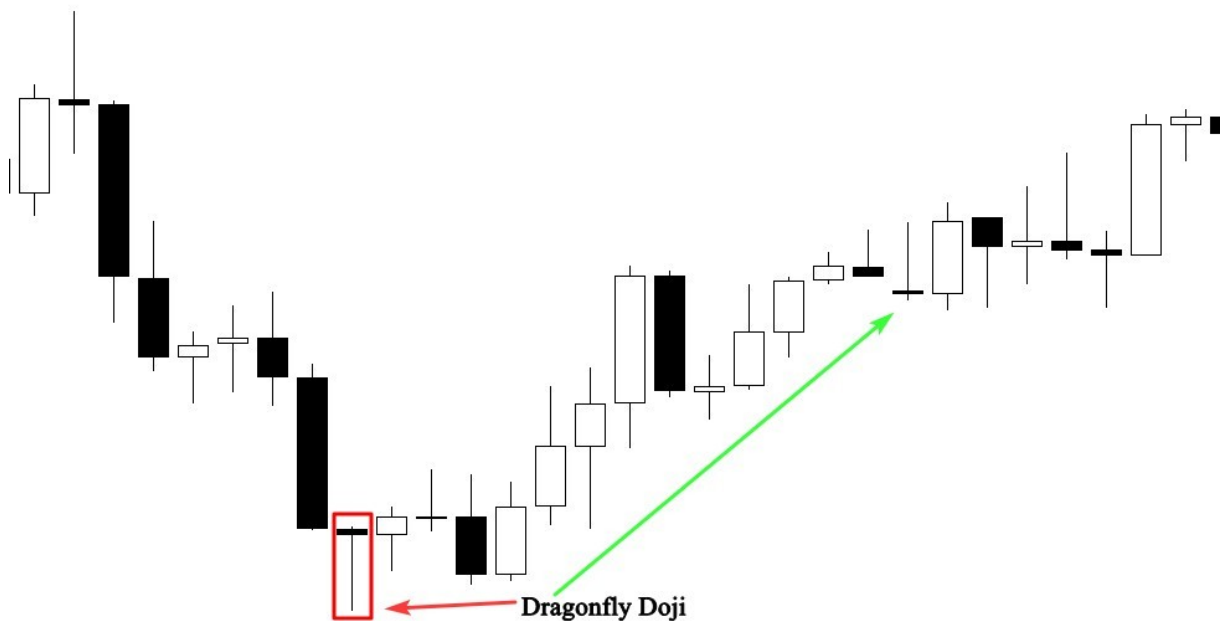

Pada grafik di atas, pasar sedang menguji level support sebelumnya yang menyebabkan penolakan kuat dari area ini.

Formasi Doji capung dengan ekor bawah yang panjang menunjukkan kepada kita bahwa ada tekanan beli yang tinggi di daerah tersebut.

Jika Anda dapat mengidentifikasi pola kandil ini pada grafik Anda, ini akan membantu Anda melihat secara visual kapan dukungan dan permintaan berada.

Ketika terjadi dalam tren turun, itu ditafsirkan sebagai sinyal pembalikan bullish.

Tetapi seperti yang selalu saya katakan, Anda tidak dapat memperdagangkan pola candlestick saja, Anda memerlukan indikator dan alat lain untuk menentukan sinyal Doji capung probabilitas tinggi di pasar..

The Gravestone Doji

Gravestone Doji adalah versi bearish dari Dragonfly Doji, terbentuk ketika harga pembukaan dan penutupan sama atau hampir sama.

Yang membedakan Gravestone Doji dari Doji capung adalah ekornya yang panjang.

Pembentukan long upper tail merupakan indikasi bahwa pasar sedang menguji area supply atau resistance yang kuat.

Lihat contoh di bawah ini:

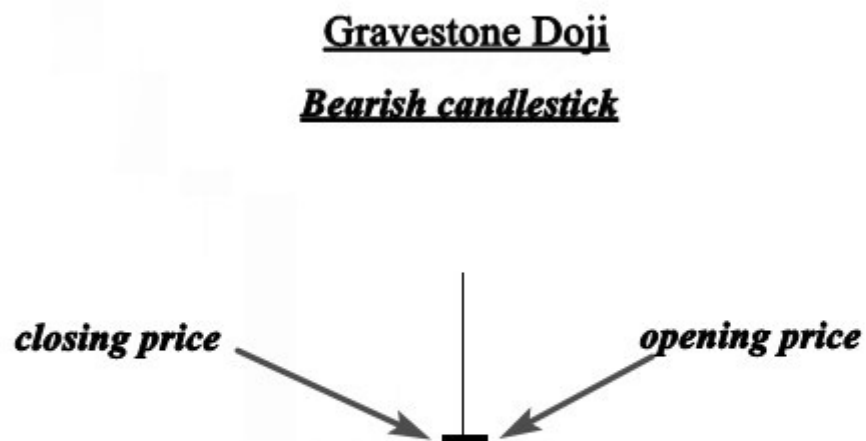

Gambar di atas menggambarkan Doji nisan yang sempurna. Pola ini menunjukkan bahwa sementara pembeli mampu mendorong harga jauh di atas pembukaan.

Kemudian di hari itu penjual kewalahan pasar mendorong harga kembali turun.

Ini ditafsirkan sebagai tanda bahwa bulls kehilangan momentum dan pasar siap untuk pembalikan.

Lihat ilustrasi lain di bawah ini:

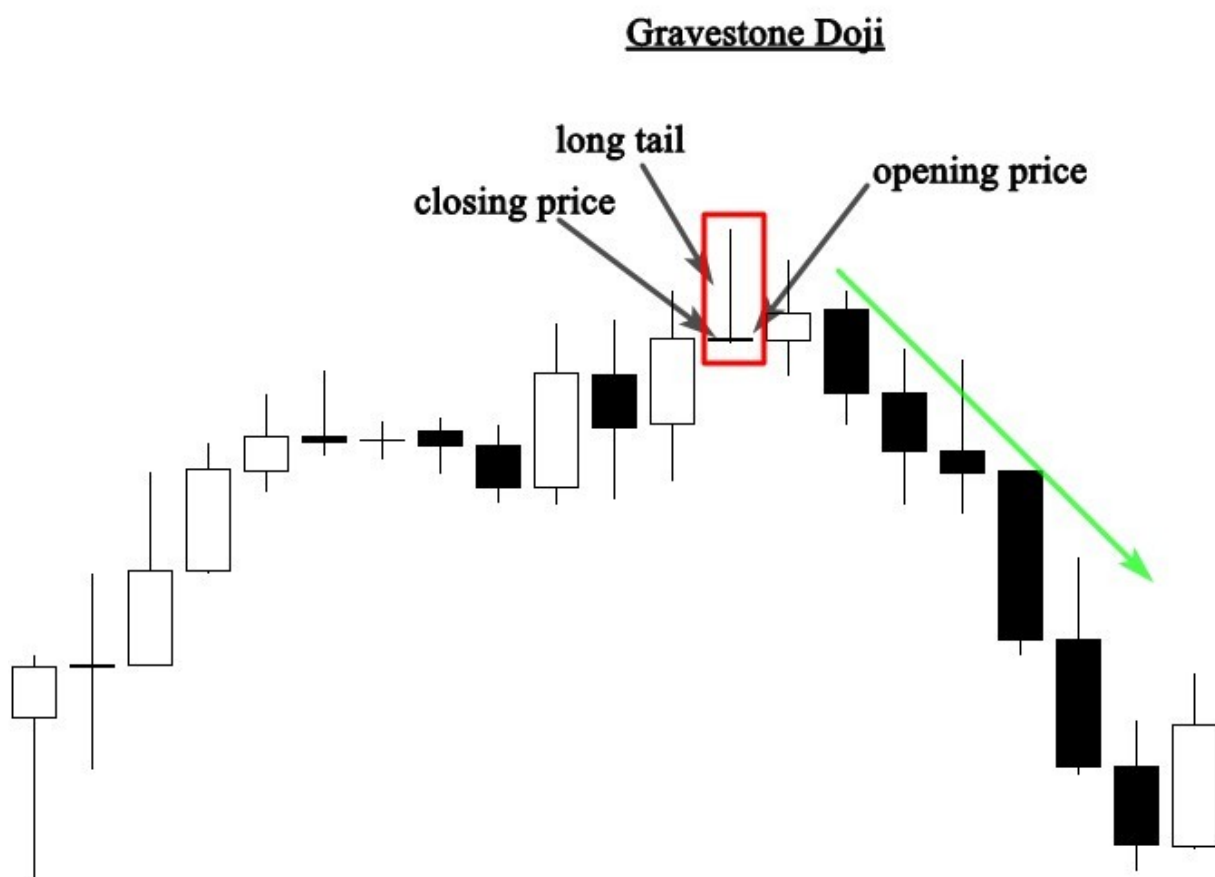

Grafik di atas menunjukkan Doji nisan di puncak tren naik, setelah periode aktivitas bullish yang kuat.

Terbentuknya pola candlestick ini menandakan bahwa pembeli tidak lagi menguasai pasar. Agar pola ini dapat diandalkan, pola ini harus terjadi di dekat level resistance.

Sebagai seorang trader, Anda akan memerlukan informasi tambahan tentang penempatan dan konteks Doji nisan untuk menafsirkan sinyal secara efektif. Inilah yang akan saya ajarkan kepada Anda di bab-bab berikutnya.

The morning star

morning star

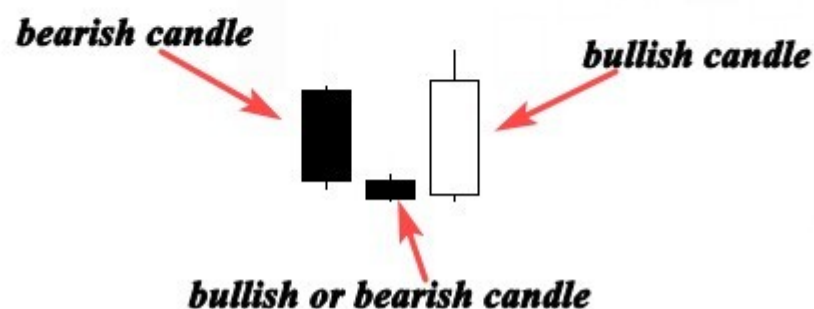

Pola morning star dianggap sebagai pola bullish reversal, sering terjadi di dasar downtrend dan terdiri dari tiga candlestick:

- Candlestick pertama adalah bearish yang menunjukkan bahwa penjual masih menguasai pasar.
- Candlestick kedua adalah lilin kecil yang menunjukkan bahwa penjual memegang kendali, tetapi mereka tidak mendorong pasar jauh lebih rendah dan lilin ini bisa menjadi bullish atau bearish.
- Lilin ketiga adalah candlestick bullish yang membuka dan menutup di atas titik tengah tubuh hari pertama, candlestick ini memegang sinyal pembalikan tren yang signifikan.

Pola bintang pagi menunjukkan kepada kita bagaimana pembeli mengambil kendali pasar dari penjual, ketika pola ini terjadi di bagian bawah tren turun dekat level support, ini ditafsirkan sebagai sinyal pembalikan tren yang kuat.

Lihat ilustrasi di bawah ini:

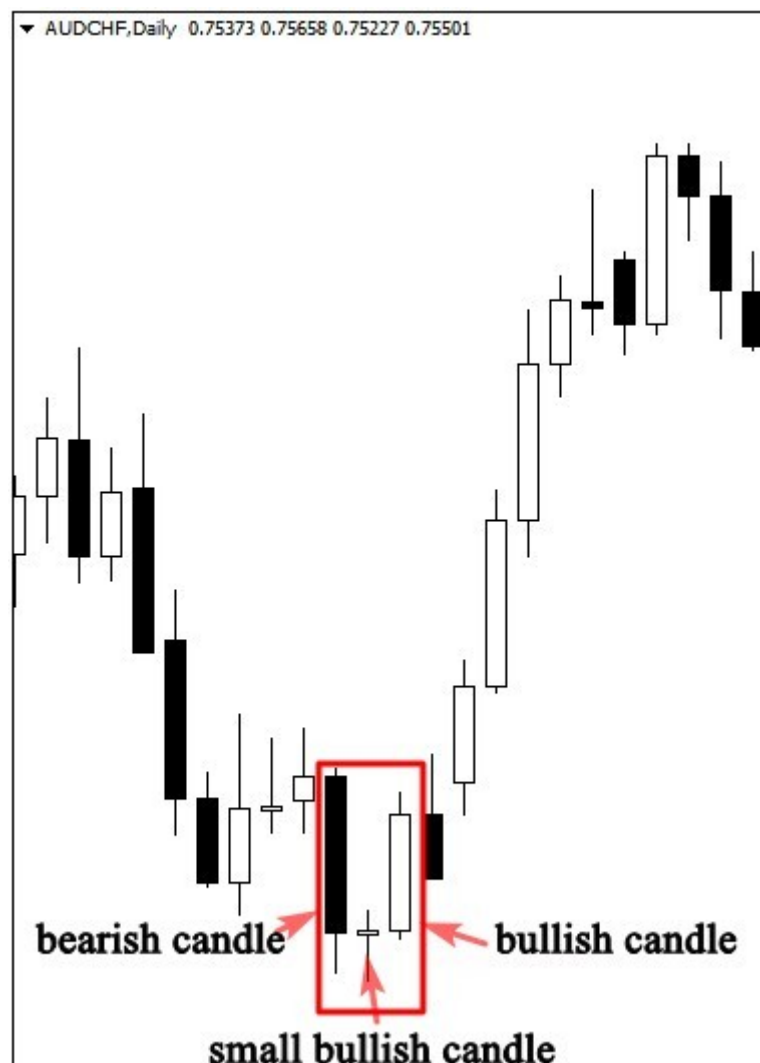

Bagan di atas membantu kita mengidentifikasi pola bintang pagi dan seberapa signifikannya ketika terbentuk di bagian bawah tren turun.

Seperti yang Anda lihat polanya terjadi pada tren bearish yang jelas.

Candle pertama mengkonfirmasi dominasi penjual, dan lilin kedua menghasilkan keragu-raguan di pasar, lilin kedua bisa berupa Doji, atau lilin lainnya.

Tapi di sini, candle Doji menunjukkan bahwa penjual sedang berjuang untuk mendorong pasar lebih rendah. Candle bullish ketiga menunjukkan bahwa pembeli mengambil kendali dari penjual, dan pasar kemungkinan akan berbalik arah.

Beginilah cara trader profesional menganalisis pasar berdasarkan pola candlestick, dan ini adalah bagaimana Anda akan menganalisis pasar keuangan jika Anda bisa menguasai anatomi pola candlestick dan psikologi di balik formasinya..

The evening star pattern

Pola evening star dianggap sebagai pola bearish reversal yang biasanya terjadi di puncak uptrend.

Polanya terdiri dari tiga kandil:

- Candlestick pertama adalah lilin bullish
- Candle kedua adalah candlestick kecil, bisa bullish atau bearish atau bisa juga Doji atau candlestick lainnya.
- Lilin ketiga adalah lilin bearish besar. Secara umum, pola bintang malam adalah versi bearish dari pola bintang pagi. Lihat contoh di bawah ini:

The evening star candlestick pattern

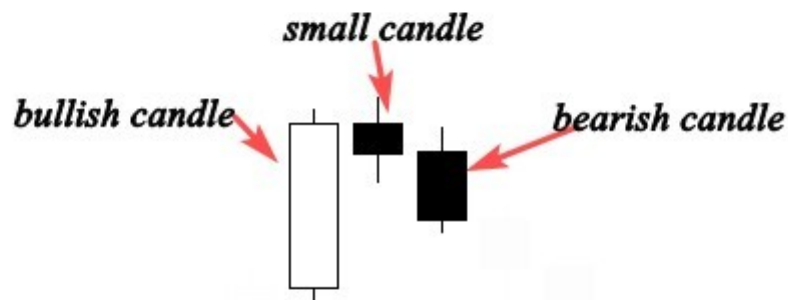

Bagian pertama dari bintang malam adalah candle bullish; ini berarti bahwa bull masih mendorong pasar lebih tinggi.

Saat ini, semuanya berjalan baik-baik saja. Terbentuknya bodi yang lebih kecil menunjukkan bahwa pembeli masih memegang kendali tetapi mereka tidak sekuat dulu.

Candle bearish ketiga menunjukkan bahwa dominasi pembeli telah berakhir, dan kemungkinan pembalikan tren bearish akan terjadi.

Lihat grafik lain yang menggambarkan bagaimana bintang malam dapat mewakili sinyal pembalikan tren yang signifikan.

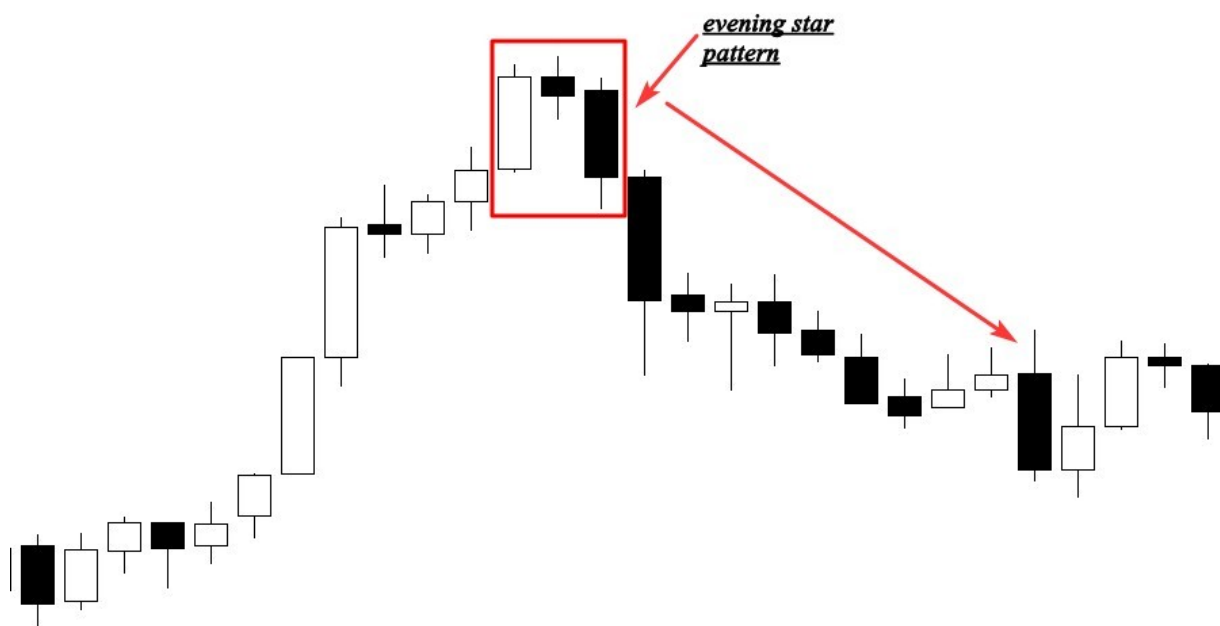

Seperti yang Anda lihat pasar sedang dalam tren naik, candle pertama dalam pola menunjukkan pergerakan panjang ke atas.

Yang kedua adalah candle pendek yang menunjukkan konsolidasi dan keraguan harga.

Dengan kata lain, tren yang menciptakan candlestick bullish panjang pertama kehilangan momentum. Candlestick terakhir menganga lebih rendah dari candlestick sebelumnya yang menunjukkan konfirmasi pembalikan dan awal tren baru turun.

The Hammer (pin bar)

Candlestick Hammer dibuat ketika harga pembukaan dan penutupan harga hampir sama; itu juga ditandai dengan bayangan panjang yang lebih rendah yang menunjukkan penolakan bullish dari pembeli dan niat mereka untuk mendorong pasar lebih tinggi.

Lihat ilustrasi di bawah ini untuk melihat tampilannya:

Hammer (pin bar)

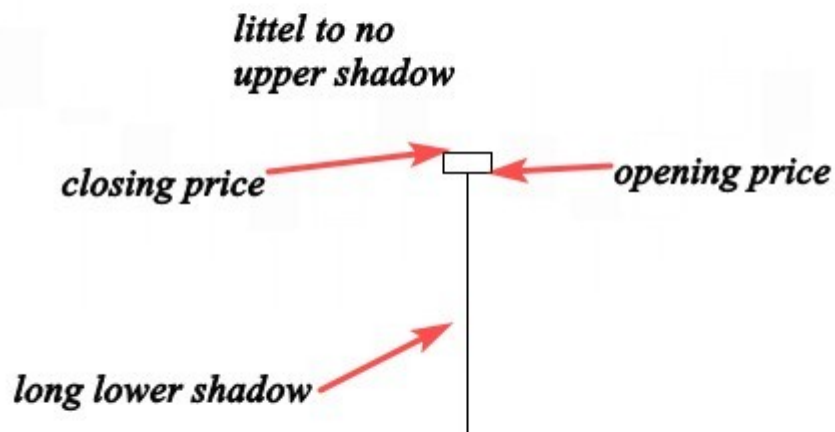

Hammer adalah pola candlestick pembalikan ketika terjadi di bagian bawah tren turun.

Candle ini terbentuk ketika penjual mendorong pasar lebih rendah setelah pembukaan, tetapi mereka ditolak oleh pembeli sehingga pasar ditutup lebih tinggi dari harga terendah.

Lihat contoh lain di bawah ini:

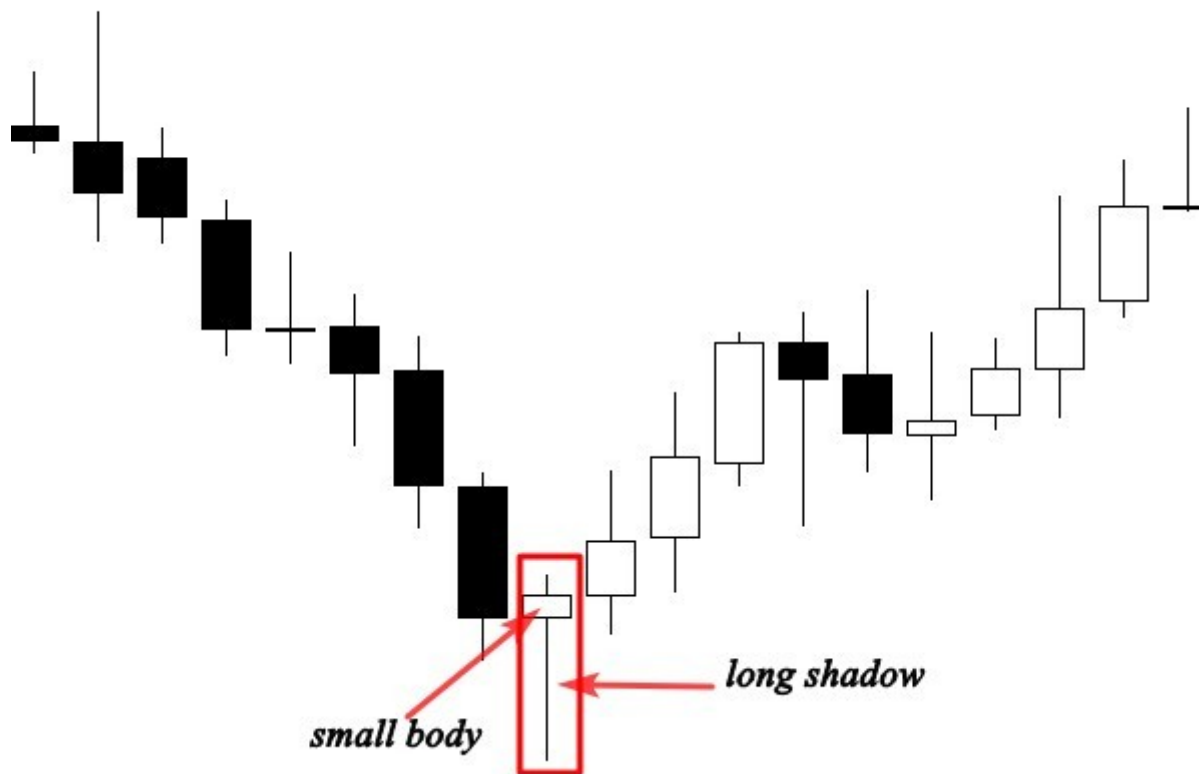

Seperti yang Anda lihat pasar sedang tren turun, pembentukan palu (pin bar) adalah pola pembalikan yang signifikan.

Bayangan panjang mewakili tekanan beli yang tinggi dari titik ini.

Penjual berusaha menekan pasar lebih rendah, tetapi pada tingkat itu daya beli lebih kuat daripada tekanan jual yang menghasilkan pembalikan tren.

Yang paling penting untuk dipahami adalah psikologi di balik pembentukan pola ini, jika Anda dapat memahami bagaimana dan mengapa itu dibuat, Anda akan dapat memprediksi arah pasar dengan akurasi tinggi.

Kita akan berbicara tentang cara memperdagangkan pola ini dan cara menyaring sinyal ini di bab selanjutnya.

The shooting star (bearish pin bar)

Formasi shooting terbentuk ketika open low, dan close kira-kira memiliki harga yang sama, candle ini bercirikan body kecil dan upper shadow yang panjang. Ini adalah palu versi bearish. Teknisi

profesional mengatakan bahwa bayangan harus dua kali panjang tubuh asli.

Lihat contoh di bawah ini:

.75344 0.75351 0.75319 0.75333

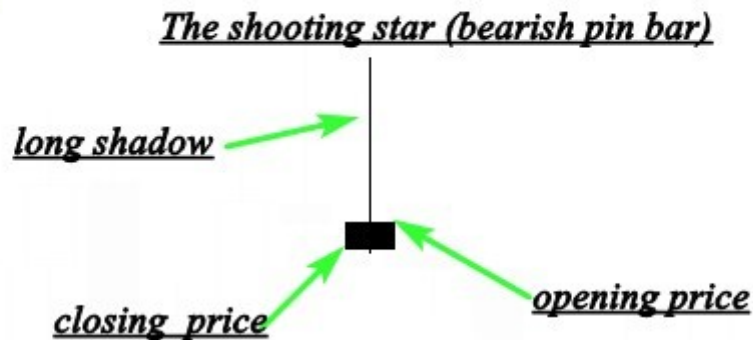

Ilustrasi di atas menunjukkan kepada kita bintang jatuh yang sempurna dengan tubuh kecil yang nyata dan bayangan panjang atas, ketika pola ini terjadi dalam tren naik; itu menunjukkan sinyal pembalikan bearish.

Psikologi di balik pembentukan pola ini adalah pembeli mencoba mendorong pasar lebih tinggi, tetapi mereka ditolak oleh tekanan jual.

Saat candlestick ini terbentuk di dekat level resistance. Ini harus diambil sebagai pengaturan probabilitas tinggi.

Lihat contoh lain di bawah ini:



Grafik di atas menunjukkan bintang jatuh yang bagus di akhir tren naik.

Pembentukan pola ini menunjukkan akhir dari pergerakan uptrend, dan awal dari downtrend baru.

Pola candlestick ini dapat digunakan dengan support dan resistance, area supply dan demand, dan dengan indikator teknikal.

Bintang jatuh sangat mudah dikenali, dan sangat menguntungkan, ini adalah salah satu sinyal paling kuat yang saya gunakan untuk memasuki pasar.

Dalam bab-bab berikutnya, saya akan membicarakannya secara rinci, dan saya akan menunjukkan kepada Anda langkah demi langkah bagaimana menghasilkan uang dengan memperdagangkan pola aksi harga ini.

The Harami Pattern (the inside bar)

Pola Harami (hamil dalam bahasa Jepang) dianggap sebagai pola pembalikan dan kelanjutan, dan terdiri dari dua kandil:

Lilin pertama adalah lilin besar, yang disebut lilin ibu, diikuti oleh lilin yang lebih kecil yang disebut bayi.

Agar pola Harami valid, candle kedua harus ditutup di luar yang sebelumnya.

Candlestick ini dianggap sebagai sinyal pembalikan bearish ketika terjadi di bagian atas uptrend, dan merupakan sinyal bullish ketika terjadi di bagian bawah tren turun.

Lihat contoh di bawah ini:

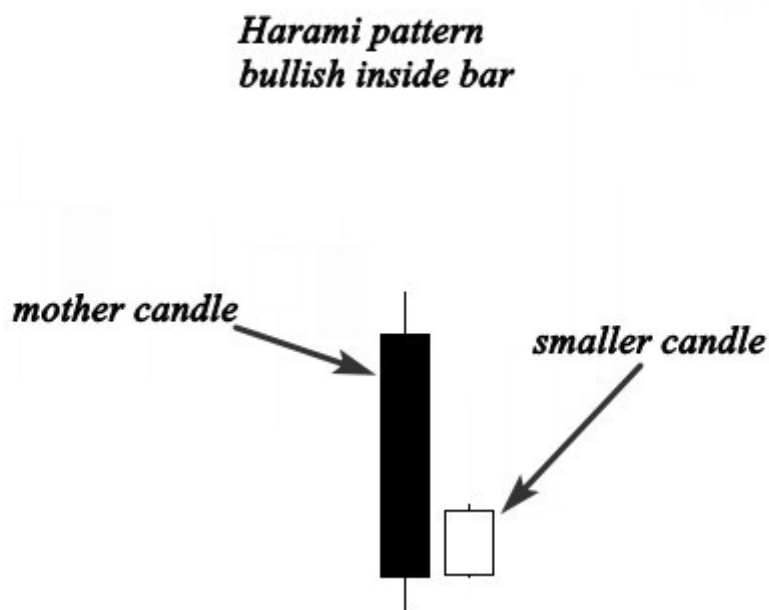

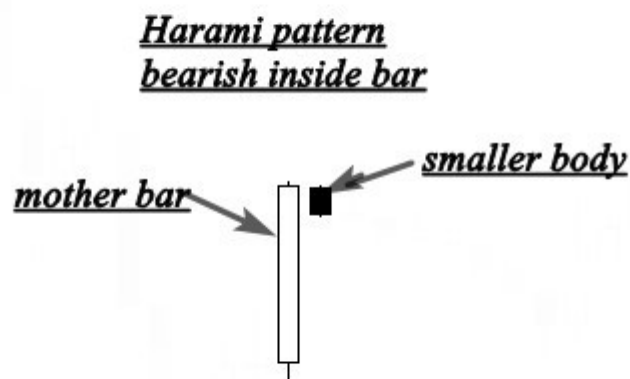

Saat Anda melihat tubuh yang lebih kecil benar-benar tertutup oleh lilin induk sebelumnya, jangan repot-repot dengan warna, yang paling penting adalah bahwa tubuh yang lebih kecil menutup di dalam lilin pertama yang lebih besar.

Lilin Harami memberi tahu kita bahwa pasar berada dalam periode keraguan. Dengan kata lain, pasar sedang konsolidasi.

Jadi, pembeli dan penjual tidak tahu apa yang harus dilakukan, dan tidak ada yang mengendalikan pasar.

Ketika pola candlestick ini terjadi pada saat uptrend atau downtrend, maka diartikan sebagai pola lanjutan yang memberikan peluang bagus untuk mengikuti trend.

Dan jika itu terjadi di bagian atas tren naik atau di bagian bawah tren turun, itu dianggap sebagai sinyal pembalikan tren.

Lihat contoh lain di bawah ini:

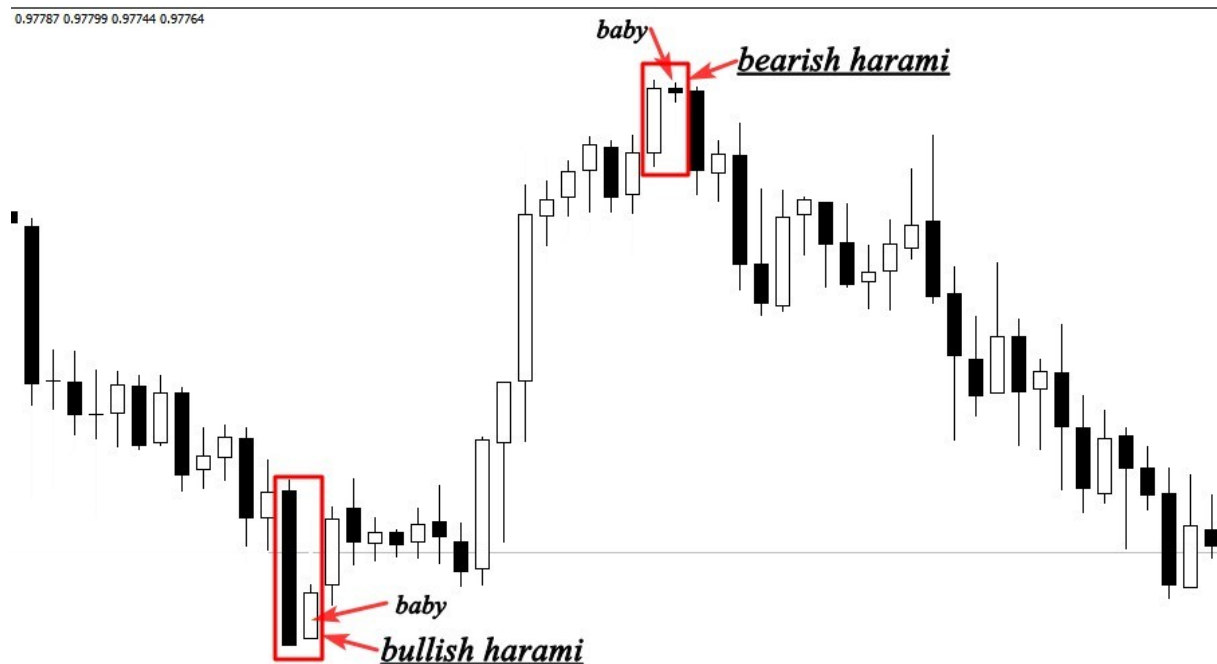

Pada grafik di atas, Anda dapat melihat bagaimana arah tren berubah setelah pembentukan pola Harami, pola harami bullish pertama terjadi di bagian bawah tren turun, penjual mendorong pasar lebih rendah, tiba-tiba harga mulai berkonsolidasi, dan ini menunjukkan bahwa penjualan kekuasaan tidak lagi menguasai pasar.

Harami bearish adalah kebalikan dari bullish, yang ini terjadi di bagian atas tren naik yang menunjukkan bahwa dominasi pembeli telah berakhir dan awal tren turun adalah mungkin.

Ketika pola ini dibuat selama uptrend atau downtrend, ini menunjukkan sinyal kelanjutan dengan arah pasar.

Kami akan mempelajari secara rinci bagaimana cara memperdagangkan pola ini baik sebagai pola pembalikan atau sebagai pola lanjutan di bab-bab selanjutnya.

The Tweezers tops and bottoms

Formasi tweezers top dianggap sebagai pola pembalikan bearish yang terlihat di bagian atas tren naik, dan formasi tweezers bottom diinterpretasikan sebagai pola pembalikan bullish yang terlihat di bagian bawah tren turun.

Lihat contoh di bawah ini:

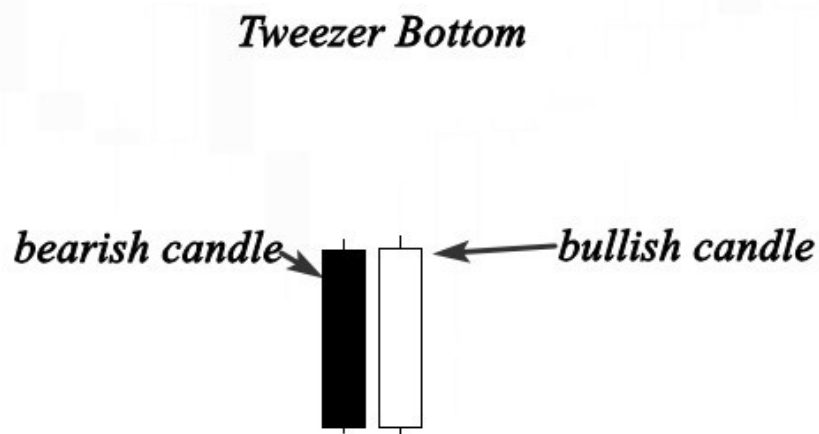

Tweezer Top

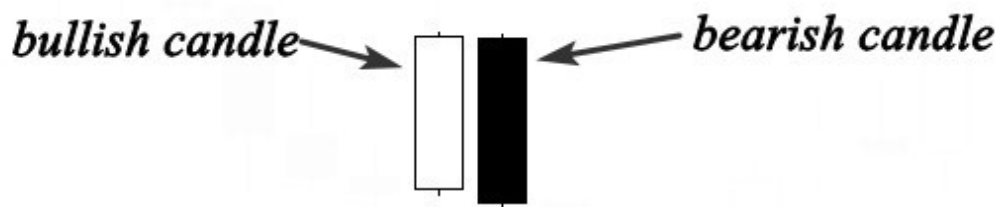

Formasi tweezers top terdiri dari dua candlestick:

Yang pertama adalah candlestick bullish diikuti oleh candlestick bearish. Dan formasi tweezer bottom terdiri dari dua candlestick juga.

Candle pertama adalah bearish diikuti oleh candlestick bullish.

Jadi bisa kita katakan bahwa bagian bawah pinset adalah versi bullish dari bagian atas pinset.

Pinset atas terjadi selama tren naik ketika pembeli mendorong harga lebih tinggi, ini memberi kami kesan bahwa pasar masih naik, tetapi penjual mengejutkan pembeli dengan mendorong pasar lebih rendah dan menutup pembukaan candle bullish.

Pola aksi harga ini menunjukkan pembalikan tren bullish dan kita dapat memperdagangkannya jika kita dapat menggabungkan sinyal ini dengan alat teknis lainnya.

Bagian bawah pinset terjadi selama tren turun, ketika penjual mendorong pasar lebih rendah, kami merasa semuanya berjalan baik-

baik saja, tetapi harga sesi berikutnya ditutup di atas atau kira-kira pada harga yang sama dari candle bearish pertama yang menunjukkan bahwa pembeli akan berbalik arah. arah pasar.

Jika aksi harga ini terjadi di dekat level support, ini menunjukkan bahwa pembalikan bearish kemungkinan akan terjadi.

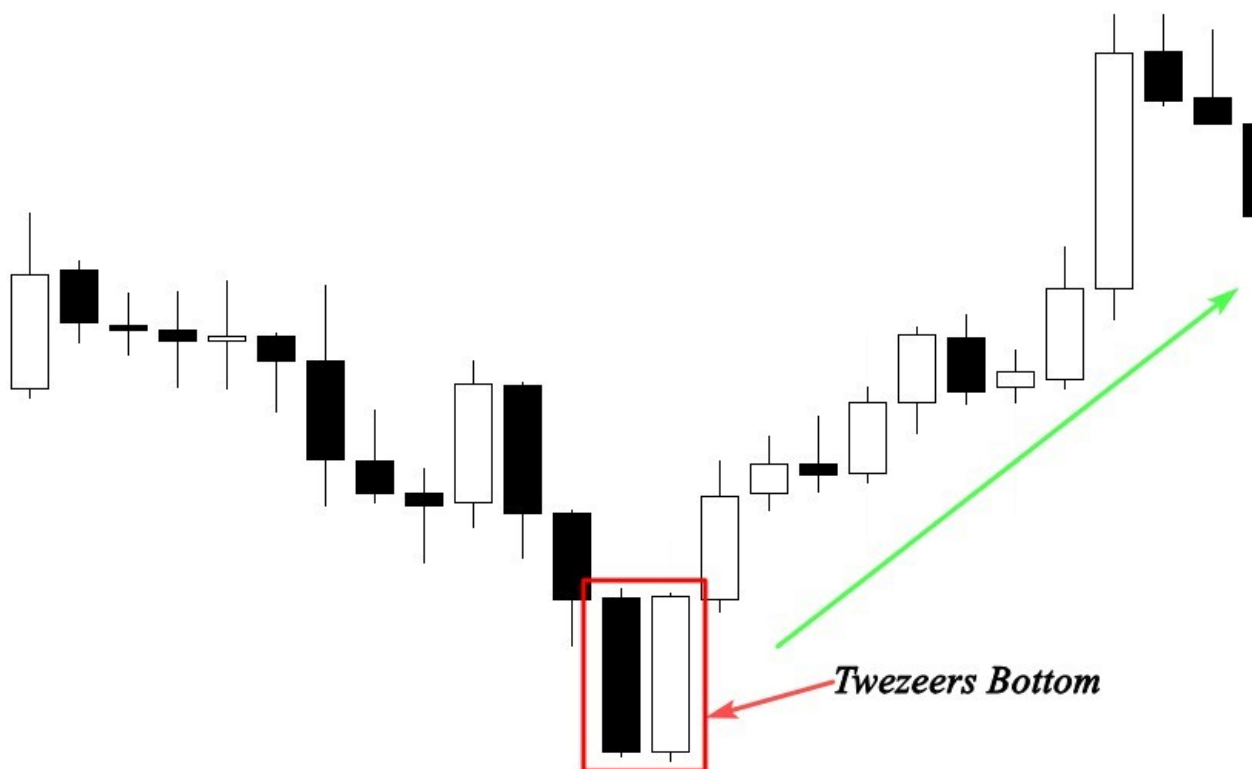

Grafik di atas menunjukkan kepada kita bagian bawah pinset yang terjadi dalam tren turun, beruang mendorong pasar ke bawah pada sesi pertama; namun, sesi kedua dibuka di mana harga ditutup pada sesi pertama dan langsung naik menunjukkan sinyal beli pembalikan yang dapat Anda perdagangan jika Anda memiliki elemen lain yang mengkonfirmasi keputusan pembelian Anda.

Jangan fokus pada yang namanya candlestick, coba pahami psikologi dibalik pembentukannya, ini yang terpenting.

Karena jika Anda dapat memahami mengapa itu terbentuk, Anda akan memahami apa yang terjadi di pasar, dan Anda dapat dengan mudah memprediksi pergerakan harga di masa depan.

Candlestick patterns exercise

Sekarang saya pikir Anda mendapatkan beberapa informasi tentang kandil Jepang, Anda tahu anatomi setiap kandil dan psikologi di balik pembentukannya, mari ikuti latihan ini untuk menguji pengetahuan Anda dan lihat apakah Anda masih ingat semua kandil yang kita bicarakan.

Lihatlah grafik di bawah ini dan coba temukan nama setiap nomor candlestick, dan psikologi di balik pembentukannya.

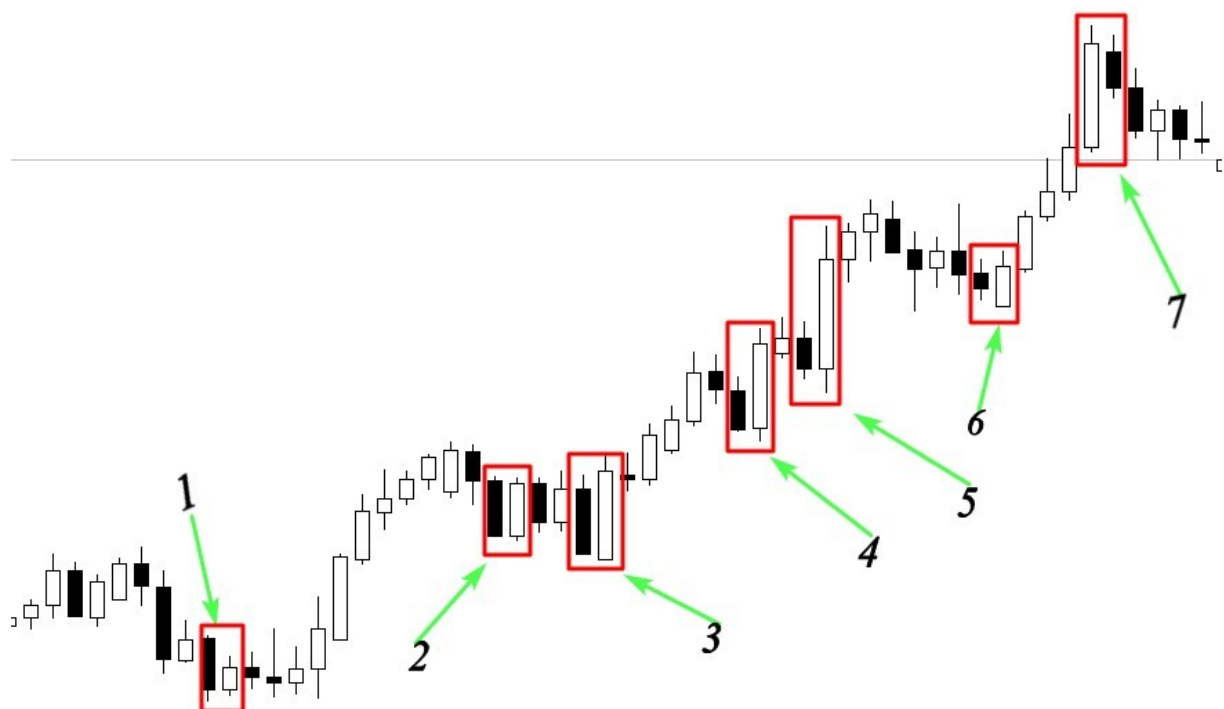

Jika Anda dapat dengan mudah mengidentifikasi pola kandil ini, dan Anda memahami mengapa pola itu terbentuk. Anda berada di jalan yang benar.

Tetapi jika Anda masih kesulitan mengidentifikasi pola-pola ini, Anda harus mulai mempelajarinya lagi sampai Anda merasa menguasainya.

Mari kita coba menjawab pertanyaan mengenai pola candlestick pada grafik di atas:

1: Pola Harami Bullish (di dalam bar)

-Pembentukan pola candlestick ini menunjukkan keragu-raguan di pasar, dengan kata lain, pasar sedang berkonsolidasi selama sesi ini.

2: Pinset Bullish

Pasar diperdagangkan naik, penjual mencoba mendorong pasar lebih rendah, tetapi reaksi pembeli lebih kuat.

Pola ini merepresentasikan pertarungan antara penjual dan pembeli untuk menguasai pasar.

3: bar menelan

-Penjual ditelan oleh pembeli, hal ini menunjukkan bahwa pembeli masih bersedia untuk mendorong pasar lebih tinggi.

4: Menelan bar

5: Menelan bar

6: Engulfing bar

7: pola Harami

Pola ini menunjukkan kepada kita bahwa pasar memasuki fase konsolidasi selama sesi ini, sehingga pembeli dan penjual berada dalam periode keraguan. Dan tidak ada yang tahu siapa yang akan mengendalikan pasar.

Mari kita lakukan latihan lain, lihat grafik di bawah ini dan coba cari tahu pola candlestick ini:

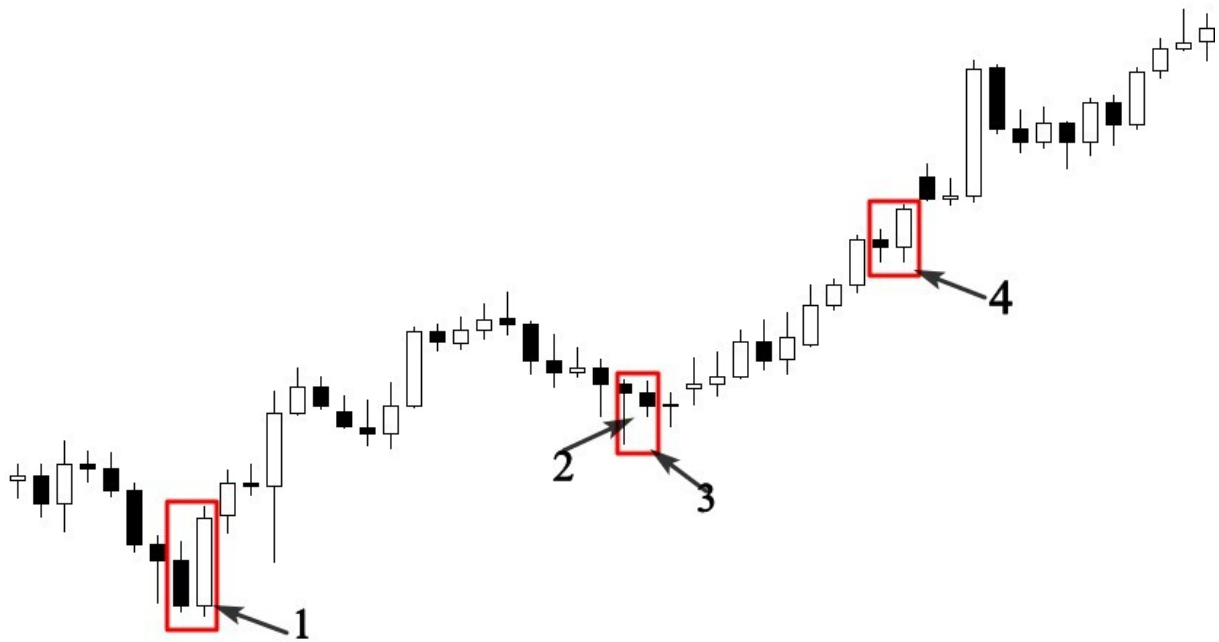

Answers:

1: Bullish engulfing bar

2: Hammer

3:(Hammer which is the large body +the smaller body (baby) =Harami pattern

4: Bullish engulfing bar

Tolong, saya ingin Anda membuka grafik Anda, dan mengerjakan pekerjaan rumah ini berulang-ulang. Anda akan melihat bahwa dengan waktu layar dan latihan, Anda akan dapat melihat grafik Anda, dan memahami apa yang dikatakan kandil tentang pasar.

Jangan khawatir tentang cara masuk dan keluar pasar untuk saat ini, luangkan waktu Anda dan cobalah untuk menguasai pola kandil yang dibahas dalam bab-bab sebelumnya.

Dalam bab berikutnya, saya akan membekali Anda dengan teknik yang akan membantu Anda mengidentifikasi titik masuk dan keluar terbaik berdasarkan pola candlestick yang dikombinasikan dengan analisis teknis.

Percayalah, strategi aksi harga ini akan mengubah Anda dari trader pemula yang berjuang untuk menghasilkan uang di pasar menjadi trader aksi harga yang menguntungkan.

The market structure

Salah satu keterampilan terpenting yang Anda butuhkan sebagai pedagang adalah kemampuan membaca struktur pasar, ini adalah keterampilan penting yang memungkinkan Anda menggunakan strategi aksi harga yang tepat dalam kondisi pasar yang tepat.

Anda tidak akan memperdagangkan semua pasar dengan cara yang sama; Anda perlu mempelajari bagaimana pasar bergerak, dan bagaimana pedagang berperilaku di pasar. Struktur pasar adalah studi tentang perilaku pasar.

Dan jika Anda dapat menguasai keterampilan ini, ketika Anda membuka grafik Anda, Anda akan dapat menjawab pertanyaan-pertanyaan penting ini:

Apa yang dilakukan orang banyak? Siapa yang mengendalikan pembeli atau penjual pasar? Kapan waktu dan tempat yang tepat untuk masuk atau keluar dari pasar dan kapan Anda harus menjauh?

Melalui analisis tindakan harga Anda, Anda akan mengalami tiga jenis pasar, pasar tren, pasar mulai, dan pasar berombak.

Dalam bab ini, Anda akan belajar bagaimana mengidentifikasi setiap pasar, dan bagaimana memperdagangkannya.

1-Trending markets

Pasar yang sedang tren hanya dicirikan oleh pola berulang dari tertinggi yang lebih tinggi dan terendah yang lebih tinggi di pasar tren naik, dan harga tinggi dan rendah yang lebih rendah di pasar tren turun.

Lihat contoh di bawah ini:

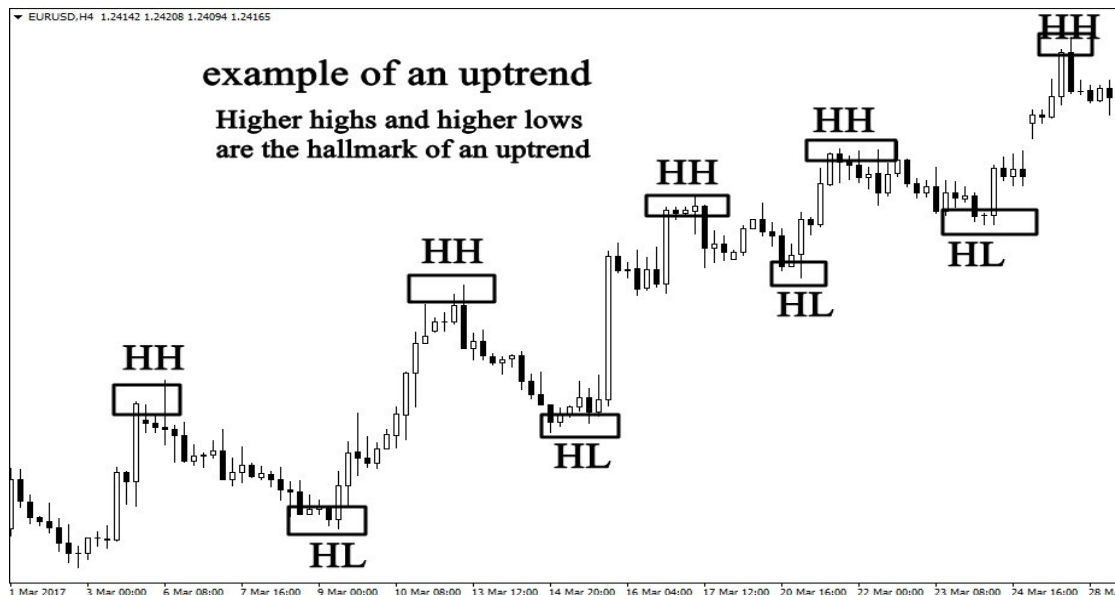

Seperti yang dapat Anda lihat pada contoh di atas, pasar membuat rangkaian tertinggi yang lebih tinggi dan posisi terendah yang lebih tinggi yang menunjukkan bahwa pasar sedang dalam tren naik.

Anda tidak memerlukan indikator untuk memutuskan apakah itu bullish atau bearish, hanya pengamatan visual dari aksi harga sudah cukup untuk mendapatkan gambaran tentang tren pasar.

Lihat contoh lain dari pasar tren turun.



Contoh di atas menunjukkan pasar bearish, seperti yang Anda lihat ada serangkaian titik terendah yang lebih tinggi dan harga terendah yang lebih rendah yang menunjukkan tren turun yang jelas.

Pasar yang sedang tren mudah diidentifikasi, jangan coba-coba memperumit analisis Anda, gunakan otak Anda dan lihat apa yang dilakukan pasar.

Jika melakukan serangkaian tertinggi lebih tinggi dan lebih tinggi rendah, itu hanya pasar uptrend; sebaliknya, jika itu membuat serangkaian tertinggi yang lebih rendah dan rendah yang lebih rendah, itu jelas merupakan pasar tren turun.

-Menurut statistik, tren diperkirakan terjadi 30% dari waktu, jadi saat mereka bergerak, Anda harus tahu cara memanfaatkannya.

-Untuk menentukan apakah pasar sedang tren atau tidak, Anda harus menggunakan kerangka waktu yang lebih besar seperti kerangka waktu 4H, harian atau mingguan. Jangan pernah mencoba menggunakan kerangka waktu yang lebih kecil untuk menentukan struktur pasar.

How to trade trending markets:

Jika Anda dapat mengidentifikasi pasar yang sedang tren, akan mudah bagi Anda untuk memperdagangkannya, jika pasarnya bullish, Anda akan mencari peluang beli, karena Anda harus berdagang dengan tren, dan jika pasarnya bearish, Anda harus mencari peluang penjualan.

Namun pertanyaannya adalah kapan waktu yang tepat untuk memasuki pasar yang sedang tren?

Pasar yang sedang tren dicirikan oleh dua gerakan penting, langkah pertama disebut, gerakan impulsif, dan yang kedua disebut gerakan retracement.

Lihat contoh di bawah untuk memahami apa yang saya bicarakan.

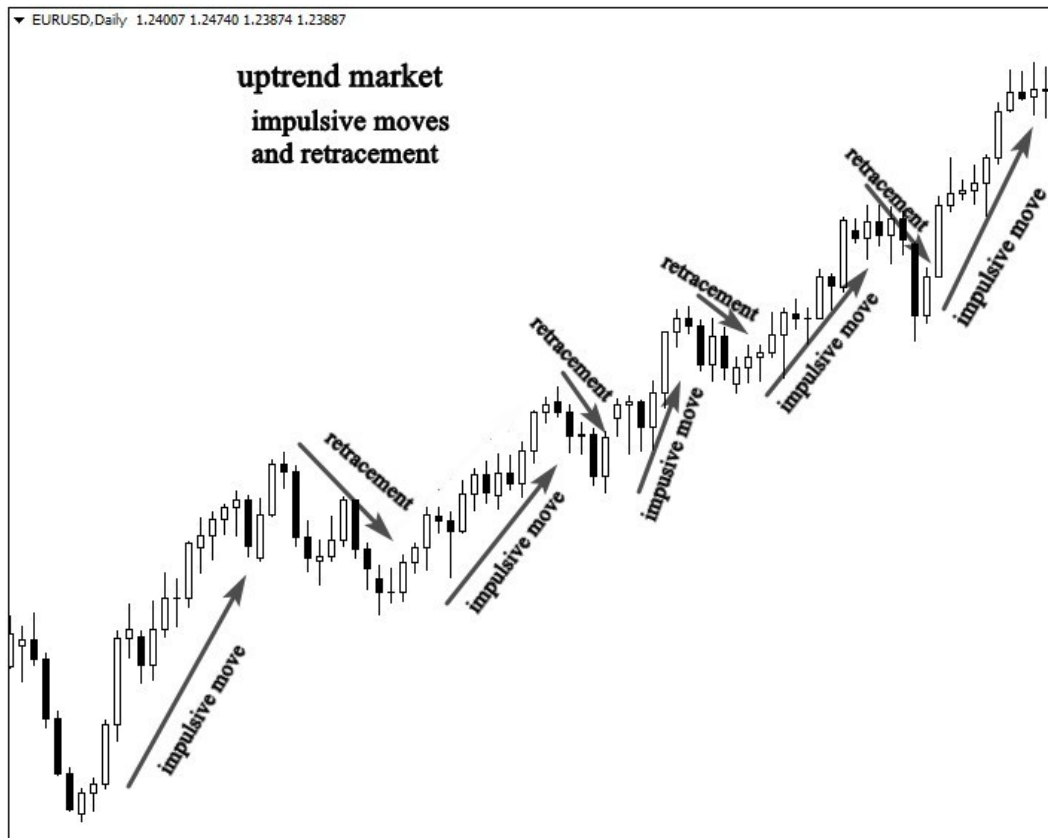

Seperti yang Anda lihat, pasar membuat harga tertinggi dan terendah yang lebih tinggi yang menunjukkan pasar bullish, jika Anda melihat pasar ini, Anda akan berpikir untuk membeli. Tapi seperti yang Anda lihat pasar membuat dua gerakan yang berbeda, langkah pertama adalah gerakan impulsif, dan yang kedua adalah gerakan mundur atau retracement. (langkah korektif)

Trader profesional memahami bagaimana tren pasar bergerak; mereka selalu membeli di awal gerakan impulsif dan mengambil untung di akhir.

Inilah alasan mengapa pasar melakukan pergerakan impulsif ke arah tren dan menelusuri kembali sebelum membuat pergerakan impulsif lainnya.

Jika Anda mengetahui bagaimana tren pasar bergerak, Anda akan tahu bahwa tempat terbaik untuk membeli adalah di awal

pergerakan impulsif, trader yang membeli pasar tren naik di awal pergerakan retracement, mereka ditangkap oleh trader profesional, dan mereka tidak mengerti mengapa pasar mengisyaratkan stop loss mereka sebelum bergerak ke arah yang diprediksi.

Lihat contoh lain dari tren bearish.



Ilustrasi di atas menunjukkan pasar downtrend, seperti yang Anda lihat, keputusan trading terbaik adalah menjual pasar di awal pergerakan impulsif.

Jika Anda mencoba untuk menjual dalam gerakan retracement, Anda akan terjebak oleh pedagang profesional, dan Anda akan kehilangan perdagangan Anda.

Sekarang kita tahu bagaimana mengidentifikasi tren turun dan tren naik, dan bagaimana membedakan antara pergerakan impulsif, dan pergerakan retracement. Hal ini sangat penting untuk Anda ketahui sebagai price action trader.

TAPI pertanyaan yang paling penting adalah bagaimana mengidentifikasi awal dari pergerakan impulsif untuk memasuki

pasar pada waktu yang tepat dengan trader profesional, dan menghindari terjebak oleh pergerakan retracement?

Untuk memprediksi awal pergerakan impulsif di pasar yang sedang tren, Anda harus menguasai menggambar level support dan resistance.

Jadi, apa itu level support dan resistance dan bagaimana cara menggambarinya di chart kita? inilah yang akan kita lihat di bab selanjutnya.

Support and Resistance levels

Support dan resistance adalah area yang terbukti di mana pembeli dan penjual menemukan beberapa keseimbangan, mereka adalah titik balik utama di pasar.

Level support dan resistance terbentuk ketika harga berbalik arah dan berubah arah, dan harga akan sering menghormati level support dan resistance ini, dengan kata lain, mereka cenderung menahan pergerakan harga sampai tentu saja harga menembusnya.

Di pasar yang sedang tren, support dan resistance terbentuk dari titik ayunan. dalam tren naik, titik ayunan sebelumnya bertindak sebagai level support, dan dalam tren turun, titik ayunan lama bertindak sebagai level resistensi.

Lihat contoh di bawah untuk mempelajari lebih lanjut

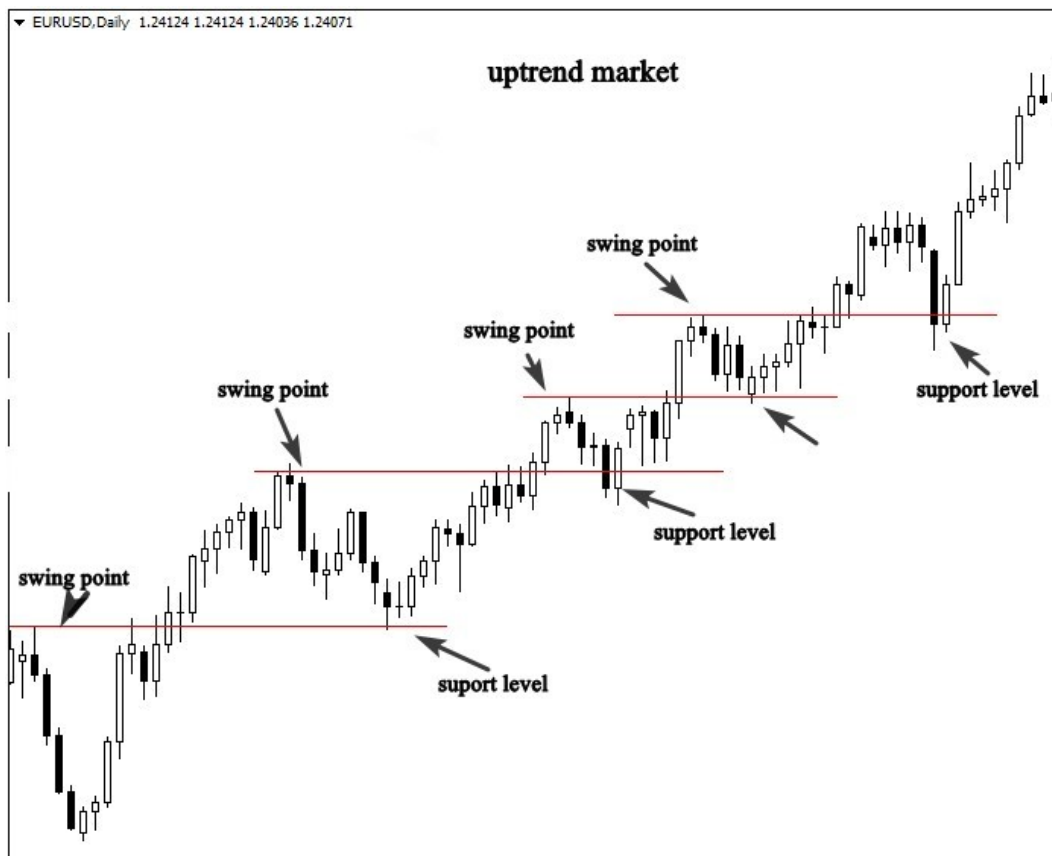

Ilustrasi di atas menunjukkan bagaimana swing point sebelumnya bertindak sebagai level support setelah breakout.

Ketika pasar melakukan pergerakan retracement, pasar menghormati titik ayunan sebelumnya (level support) yang akan mewakili awal dari pergerakan impulsif lainnya.

Seperti yang Anda lihat, ketika pasar menguji titik ayunan sebelumnya (level support), pasar akan naik lagi.

Dengan menggambar level support di pasar uptrend, kita dapat memprediksi kapan pergerakan impulsif berikutnya akan terjadi.

Mari kita lihat contoh lain dari pasar tren turun.



Ilustrasi di atas menunjukkan kepada kita bagaimana pasar menghargai level resistance, ketika harga mendekati swing point sebelumnya, (level resistance).

Pasar membuat langkah impulsif. Jika Anda memahami bagaimana aksi harga bertindak di pasar yang sedang tren, Anda akan memprediksi dengan akurasi tinggi kapan gerakan impulsif berikutnya akan dimulai.

Cara lain untuk menangkap awal dari gerakan impulsif adalah dengan menggambar garis tren.

Ini adalah keterampilan teknis lain yang harus Anda pelajari jika Anda ingin mengidentifikasi level support dan resistance linier utama.

Mari saya jelaskan terlebih dahulu apa yang dimaksud dengan garis tren?

Cukup sering ketika pasar sedang bergerak membuat ayunan tertinggi dan terendah baru, harga akan cenderung untuk menghormati tingkat linier yang diidentifikasi sebagai garis tren.

Pasar bullish akan cenderung menciptakan level support linier, dan pasar bearish akan membentuk level resistance linier.

How to draw trend lines?

Untuk menggambar garis tren yang berkualitas, Anda perlu menemukan setidaknya 2 titik ayunan minimum, dan cukup menghubungkannya satu sama lain. Levelnya harus jelas, jangan mencoba memaksakan garis tren.

Jangan gunakan kerangka waktu yang lebih kecil untuk menggambar garis tren, gunakan selalu kerangka waktu 4H dan harian untuk menemukan garis tren yang jelas.

Kami akan mencoba untuk fokus sekarang tentang cara menarik mereka di pasar yang sedang tren, tujuan kami adalah untuk mengidentifikasi awal pergerakan impulsif di pasar yang sedang tren.

Pada bab berikutnya, saya akan menjelaskan secara rinci bagaimana memperdagangkan garis tren dalam kombinasi dengan pengaturan perdagangan aksi harga kami.

Lihat contoh cara menggambar garis tren di pasar tren turun.



Seperti yang Anda lihat, pasar menghormati garis tren, dan ketika harga mendekatinya, pasar berbalik dan melanjutkan ke arah yang sama.

Saat pasar bergerak seperti ini, garis tren membantu kita mengantisipasi pergerakan impulsif berikutnya dengan arah pasar.

Lihat contoh lain dari pasar uptrend.



Seperti yang Anda lihat, pasar menghormati garis tren, dan dengan menggambarinya dengan cara yang benar, kita dapat dengan mudah memprediksi pergerakan ke atas berikutnya.

Ini semua yang dapat kami katakan tentang pasar yang sedang tren, saya pikir itu jelas dan sederhana, sekarang yang saya ingin Anda lakukan adalah membuka grafik Anda dan mencoba menemukan pasar yang sedang tren.

Temukan titik ayunan sebelumnya (support dan resistance). dan coba temukan garis tren juga.

Latihan ini akan membantu Anda memahami bagaimana tren pasar bergerak. Dan bagaimana memprediksi entri probabilitas tinggi di pasar.

The Ranging Market

Pasar rentang cukup lurus ke depan, mereka sering disebut pasar sideways, karena sifatnya yang netral membuat mereka tampak melayang ke kanan, secara horizontal.

Ketika pasar membuat serangkaian harga tertinggi dan terendah yang lebih tinggi, kita dapat mengatakan bahwa pasar sedang dalam tren naik.

Tetapi ketika berhenti membuat puncak berturut-turut ini, kami mengatakan bahwa pasar sedang bergerak.

Pasar mulai bergerak dalam bentuk horizontal, di mana pembeli dan penjual terus menekan harga bolak-balik antara level support dan resistance.

Lihat contoh di bawah ini:



Grafik di atas menunjukkan pasar yang berkisar, seperti yang Anda lihat, harga memantul antara level support dan resistance horizontal.

Perbedaan antara pasar trending dan pasar berkisar adalah bahwa pasar trending cenderung bergerak dengan membentuk pola tinggi yang lebih tinggi dan posisi terendah yang lebih tinggi jika terjadi tren naik, dan rendah lebih tinggi dan rendah lebih rendah jika tren turun.

Tetapi pasar yang berkisar cenderung bergerak secara horizontal antara level support dan resistance utama.

Pemahaman Anda tentang perbedaan antara kedua pasar akan membantu Anda lebih baik menggunakan strategi aksi harga yang tepat dalam kondisi pasar yang tepat.

Pasar rentang perdagangan benar-benar berbeda dari pasar tren perdagangan, karena ketika pasar berkisar, itu menciptakan keseimbangan, pembeli sama dengan penjual, dan tidak ada yang memegang kendali.

Ini biasanya akan berlanjut sampai struktur rentang pecah , dan kondisi tren mulai terbentuk.

Peluang beli dan jual terbaik terjadi pada level support dan resistance utama.

Ada tiga cara untuk memperdagangkan pasar mulai, saya tidak akan membahas secara rinci, karena apa yang saya ingin Anda dapatkan di sini adalah keterampilan untuk melihat grafik Anda dan memutuskan apakah pasar sedang tren atau berkisar.

Dalam bab-bab berikutnya saya akan membahas secara rinci dan saya akan memberikan taktik dan strategi perdagangan yang akan Anda gunakan untuk berdagang di pasar yang sedang tren atau mulai.

Jika Anda tidak dapat membedakan antara pasar rentang dan pasar yang sedang tren, Anda tidak akan tahu cara menggunakan strategi aksi harga ini.

Cara pertama untuk memperdagangkan pasar mulai adalah dengan menunggu harga mendekati level support atau resistance kemudian Anda dapat membeli di level support utama dan menjual di level resistance utama.

Lihat contoh di bawah ini:



Seperti yang Anda lihat, pasar bergerak secara horizontal, dalam hal ini peluang beli terbaik terjadi di level support.

Dan peluang penjualan terbaik terjadi pada level resistance.

Cara kedua untuk memperdagangkan pasar mulai adalah dengan menunggu penembusan dari level support atau level resistance.

Ketika pasar mulai, tidak ada yang tahu apa yang akan terjadi, kita tidak tahu siapa yang akan mengendalikan pasar, inilah mengapa Anda harus memperhatikan batasannya, tetapi ketika salah satu pemain memutuskan untuk menguasai pasar, kita akan melihat penembusan level support atau resistance.

Penembusan berarti bahwa periode rentang berakhir, dan awal tren baru akan terjadi...

Lihat contoh di bawah ini:

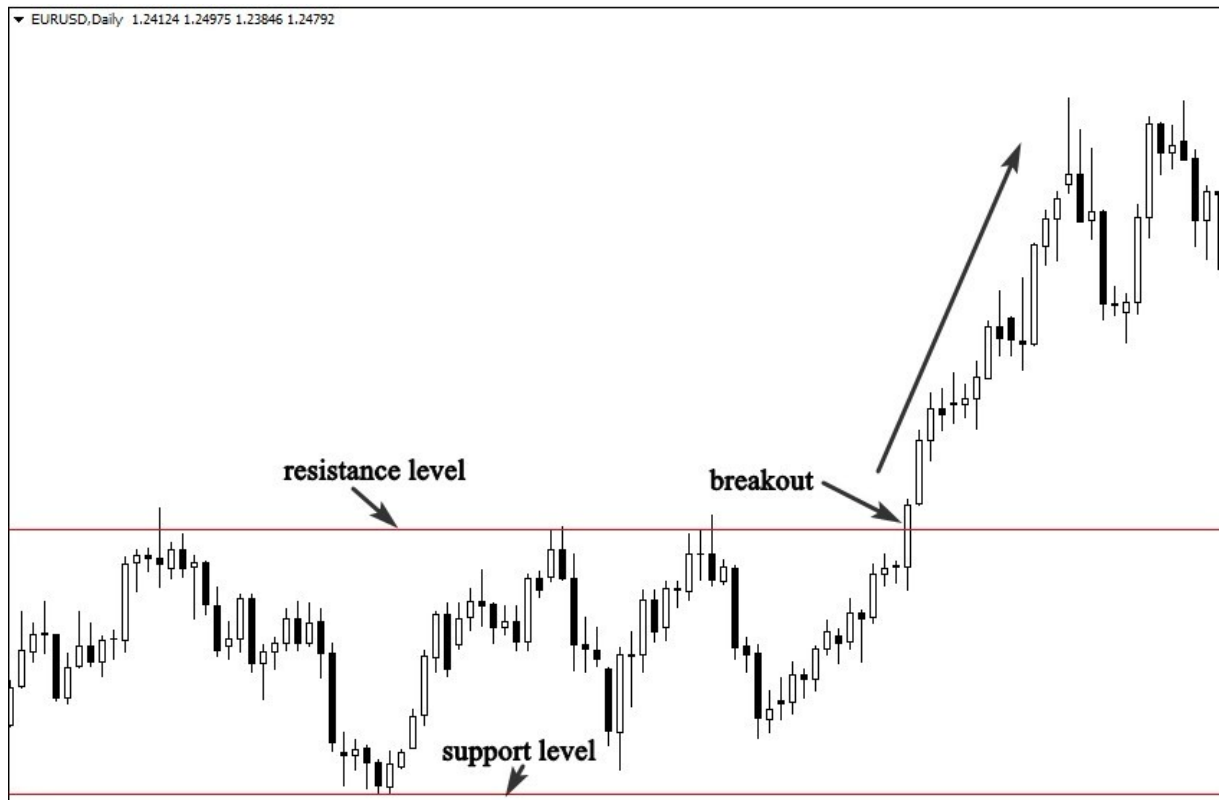

Seperti yang Anda lihat, pasar sedang melakukan perdagangan antara level support dan resistance, dan tiba-tiba harga menembus level resistance, ini menunjukkan bahwa awal tren kemungkinan akan terjadi.

Jadi cara terbaik untuk masuk adalah setelah breakout.

Penting untuk diingat bahwa batas jangkauan sering kali melampaui batas, memberikan ilusi bahwa terjadi penembusan, ini bisa sangat menipu, dan ini menjebak banyak pedagang yang memposisikan diri ke dalam pelarian.

Cara ketiga untuk memperdagangkan pasar yang berkisar adalah menunggu pullback setelah penembusan level support atau resistance.

Pullback adalah kesempatan lain untuk bergabung dengan tren bagi trader yang tidak masuk dalam breakout.

Lihat contoh di bawah ini:



Seperti yang Anda lihat pada grafik di atas, pasar mulai, harga menembus level resistensi untuk menunjukkan akhir periode rentang, dan awal tren baru.

Setelah breakout, pasar kembali menguji level resistance yang menjadi support sebelum naik.

Pullback adalah kesempatan kedua Anda untuk bergabung dengan pembeli jika Anda melewati breakout.

Tetapi Pullback tidak selalu terjadi setelah setiap breakout, ketika itu terjadi, ini merupakan peluang besar dengan rasio risiko terhadap imbalan yang baik.

Yang harus Anda ingat adalah bahwa pasar yang berkisar bergerak secara horizontal antara level support dan resistance.

Ini adalah level kunci yang harus Anda fokuskan. Penembusan level support atau resistance menunjukkan bahwa periode range telah berakhir, jadi Anda harus memastikan bahwa breakout tersebut nyata untuk bergabung dengan tren baru dengan aman.

Jika Anda melewati breakout, tunggu pullbacknya. ketika itu terjadi, jangan ragu untuk memasuki pasar.

Saat Anda memperdagangkan pasar mulai, selalu pastikan bahwa pasar itu layak untuk diperdagangkan, jika Anda merasa tidak dapat mengidentifikasi batasan (support dan resistance). ini adalah indikasi yang jelas dari pasar yang berombak.

Di Forex, pasar berombak adalah pasar yang tidak memiliki arah yang jelas, ketika Anda membuka grafik, dan Anda menemukan banyak gangguan, Anda bahkan tidak dapat memutuskan apakah pasar sedang dalam rentang, atau sedang tren.

Anda harus tahu bahwa Anda sedang menonton pasar berombak. Jenis pasar ini dapat membuat Anda merasa sangat emosional dan meragukan strategi perdagangan Anda karena kinerjanya mulai menurun.

Cara terbaik untuk menentukan apakah pasar berombak hanya dengan memperkecil grafik harian dan mengambil gambaran yang lebih besar.

Setelah beberapa pelatihan, waktu layar, dan pengalaman, Anda akan dengan mudah dapat mengidentifikasi apakah pasar sedang bergerak atau pasar berombak.

Berikut adalah contoh bagus dari grafik berombak yang tidak layak untuk diperdagangkan.



Perhatikan pada grafik di atas, aksi harga di area yang disorot sangat berombak, dan bergerak menyamping dalam kisaran ketat yang sangat kecil. Ini adalah tanda pasar berombak yang harus Anda hindari.

Jika pasar berombak, menurut saya, itu tidak layak untuk diperdagangkan, jika Anda mencoba untuk memperdagangkannya, Anda akan mengembalikan keuntungan Anda segera setelah pemenang besar, karena pasar sering berkonsolidasi setelah melakukan pergerakan besar.

Time frames and top down analysis

Sebagai pedagang aksi harga, kerangka waktu utama Anda adalah 1H, 4H, dan harian.

Tindakan harga bekerja pada kerangka waktu yang lebih besar, jika Anda mencoba memperdagangkan batangan pin atau batangan yang melanda pada kerangka waktu 5 menit, Anda akan kehilangan uang Anda, karena ada banyak kebisingan pada kerangka waktu yang lebih kecil, dan pasar akan menghasilkan banyak sinyal palsu karena pertempuran keras antara beruang dan sapi jantan.

Selain itu, tidak ada trader price action sukses yang fokus pada onetime frame untuk menganalisa chart-nya, mungkin Anda pernah mendengar istilah top and down analysis yang artinya memulai

dengan time frame yang lebih besar untuk mendapatkan gambaran besarnya, lalu Anda beralih ke yang lebih kecil untuk memutuskan apakah akan membeli atau menjual pasar.

Katakanlah Anda ingin memperdagangkan grafik 4 jam, Anda harus melihat grafik mingguan terlebih dahulu, dan kemudian grafik harian, jika analisis grafik mingguan dan harian sejajar dengan grafik 4 jam, Anda dapat mengambil keputusan perdagangan Anda.

Dan jika Anda ingin berdagang di grafik 1H, Anda harus melihat grafik harian terlebih dahulu. Ini adalah langkah penting yang harus dilakukan sebagai pedagang aksi harga, karena ini akan membantu Anda menghindari pengaturan perdagangan probabilitas rendah, dan ini akan memungkinkan Anda untuk tetap fokus pada sinyal aksi harga probabilitas tinggi.

Melalui analisis top down kami, kami selalu memulai dengan kerangka waktu yang lebih besar, dan kami mencari untuk mengumpulkan informasi berikut:

- Tingkat support dan resistance yang paling penting: area ini mewakili titik balik di pasar, jika Anda dapat mengidentifikasinya di grafik mingguan, Anda akan tahu apa yang akan terjadi ketika harga mendekati level ini di grafik 4 jam.

Jadi Anda akan memutuskan untuk membeli, menjual atau mengabaikan sinyal yang Anda dapatkan dari pasar.

- Struktur pasar: analisis mingguan akan membantu Anda mengidentifikasi apakah pasar sedang tren naik atau turun, atau pasar sedang, atau pasar berombak. Secara umum, Anda akan tahu apa yang dilakukan investor besar. Dan Anda akan mencoba menemukan cara untuk mengikuti mereka pada kerangka waktu yang lebih kecil menggunakan strategi aksi harga saya.

-Lilin sebelumnya: lilin terakhir pada grafik mingguan penting, karena memberi tahu kita apa yang terjadi selama seminggu, dan memberi kita informasi berharga tentang pergerakan pasar di masa depan.

Saat Anda mengidentifikasi titik-titik ini menggunakan grafik mingguan, Anda sekarang dapat pindah ke grafik harian atau grafik 4 jam dan mencoba mengumpulkan informasi seperti:

-Kondisi pasar: apa yang dilakukan pasar pada jangka waktu 4 jam, apakah tren naik atau turun, apakah mulai, atau pasar berombak.

- apa level kunci terpenting pada 4 jam atau kerangka waktu harian: ini bisa berupa support dan resistance, area penawaran dan permintaan, garis tren....

-sinyal tindakan harga: pola kandil yang akan memberi Anda sinyal untuk membeli atau mempersingkat pasar. Ini bisa berupa pin bar, engulfing bar atau inside bar...

Biarkan saya memberi Anda contoh untuk membantu Anda memahami mengapa penting untuk mengadopsi konsep analisis top down dalam metode perdagangan Anda dan apa yang akan terjadi jika Anda tidak melihat kerangka waktu yang lebih besar sebelum beralih ke grafik utama Anda.

Perhatikan ilustrasi di bawah ini:



Seperti yang Anda lihat di grafik mingguan di atas, kami telah mengumpulkan dua poin penting yang akan membantu kami memutuskan apa yang harus dilakukan pada kerangka waktu harian.

Poin pertama adalah bahwa pasar mendekati level resistensi mingguan penting yang akan mewakili titik panas di pasar.

Informasi kedua adalah penolakan dari level resistance kunci ini, seperti yang Anda lihat harga langsung ditolak ketika mendekati level, ini menunjukkan bahwa ada penjual di sana dan mereka bersedia untuk menjual pasar.

Yang menegaskan analisis kami adalah pembentukan pola false breakout inside bar yang mengindikasikan pembalikan.

Sekarang mari beralih ke kerangka waktu harian untuk melihat apa yang terjadi di pasar:

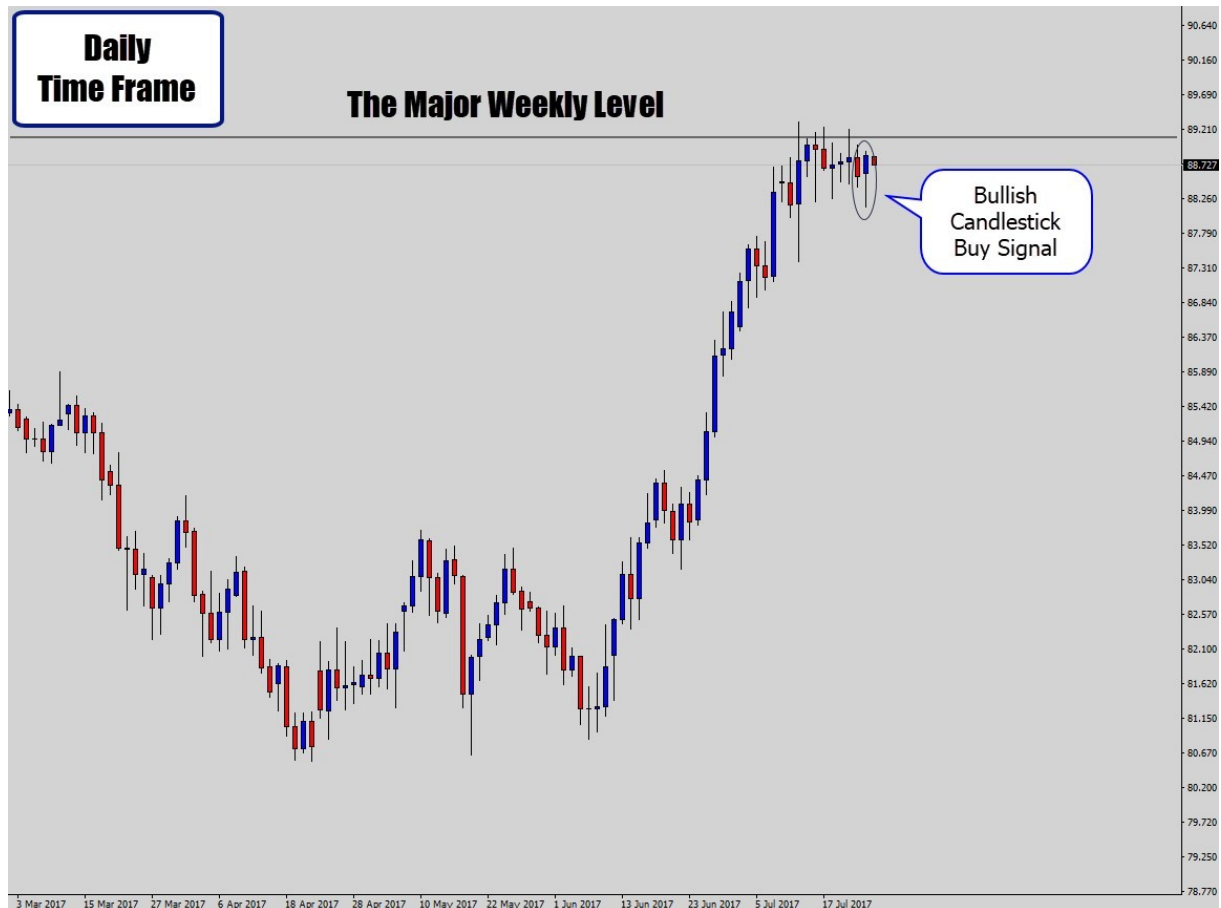

Pada daily chart, kita memiliki pola candlestick pin bar yang jelas yang mengindikasikan sinyal bullish.

jika Anda hanya fokus pada satu kerangka waktu untuk membuat keputusan perdagangan Anda, Anda akan membeli pasar, karena ada sinyal pin bar yang jelas.

Tetapi jika Anda menganalisis grafik mingguan, Anda akan tahu bahwa ada level kunci yang sangat kuat yang akan menghentikan kenaikan pasar.

Jadi, lebih baik memikirkan menjual pasar jika ada sinyal yang jelas daripada membelinya.

Lihat apa yang terjadi selanjutnya:

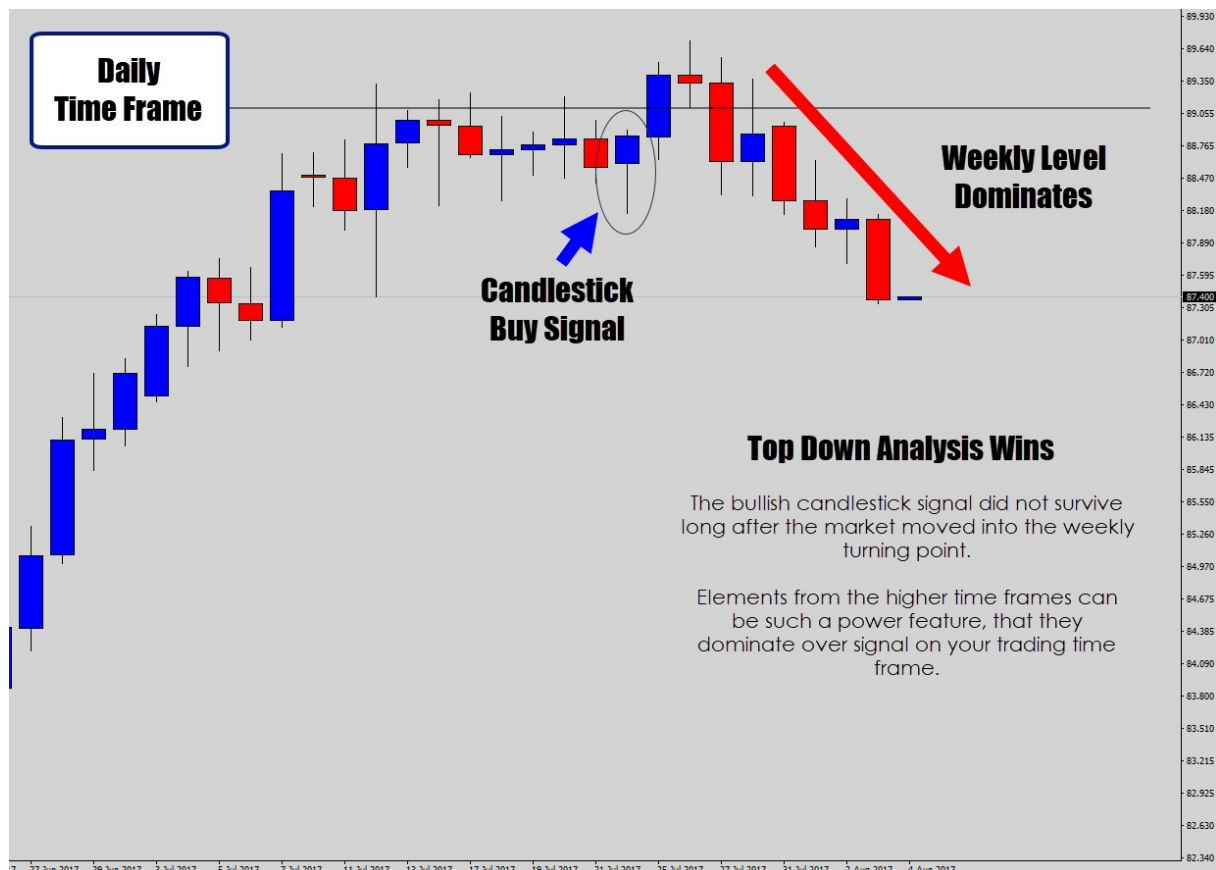

Seperti yang Anda lihat, analisis top down bekerja, sinyal candlestick pin bar tidak berfungsi, karena level resistance mingguan adalah titik balik yang kuat yang membalikkan arah pasar.

Jika Anda ingin memperdagangkan aksi harga berdasarkan kerangka waktu satu kali, saya sangat menyarankan Anda untuk menghentikan perdagangan karena Anda akan kehilangan seluruh akun perdagangan Anda, dan Anda tidak akan pernah menjadi pedagang yang sukses.

Tren counter perdagangan juga sangat menguntungkan, tetapi tanpa analisis top down, Anda akan menempatkan diri Anda dalam masalah.

Biarkan saya memberi Anda contoh lain untuk menunjukkan bagaimana Anda dapat memperdagangkan tren kontra menggunakan

pengaturan perdagangan aksi harga Anda dalam kombinasi dengan konsep analisis top down.



Seperti yang Anda lihat pada grafik di atas, harga berada pada level resistance mingguan, pembeli ditolak dua kali dari level ini yang menunjukkan bahwa pasar berada pada titik panas dan kemungkinan akan berbalik arah.

Yang dapat Anda lakukan sebagai pedagang aksi harga adalah beralih ke kerangka waktu harian untuk mencari peluang penjualan.

Jika Anda dapat menemukan pengaturan aksi harga di dekat level resistensi mingguan pada kerangka waktu harian, ini akan menjadi pengaturan probabilitas tinggi untuk dipertimbangkan.

Lihat contoh di bawah ini:



Grafik harian di atas mengkonfirmasi analisis mingguan kami, seperti yang Anda lihat; ada sinyal bearish yang jelas di dekat level resistance mingguan.

Pin bar ditolak dari level itu, dan ada juga formasi false breakout di dalam bar.

Ini adalah indikasi yang jelas dari perubahan tren.

Lihat apa yang terjadi selanjutnya:



Contoh di atas menunjukkan bahwa counter trend bekerja jika dikuasai dengan baik, itu adalah pendekatan kontrarian yang membutuhkan pengalaman, jadi jika Anda seorang pemula, saya sangat menyarankan Anda untuk tetap mengikuti tren, cobalah berlatih sebanyak yang Anda bisa. konsep analisis turun dengan tren, dan ketika Anda menguasai perdagangan dengan tren, Anda kemudian dapat beralih ke perdagangan pengaturan tren kontra probabilitas tinggi.

Ada banyak pendekatan yang digunakan untuk menentukan waktu perputaran pasar dan merencanakan perdagangan, sebagian besar dari pendekatan ini menyebabkan kebingungan yang lebih besar dan kurangnya kepercayaan pada hasilnya.

Menjaga analisis tetap sederhana paling sering merupakan cara terbaik untuk dilakukan, dan analisis top-down adalah salah satu

pendekatan termudah yang saya sarankan untuk dikuasai jika Anda ingin berdagang dengan cara yang benar.

Apa yang harus Anda lakukan sekarang adalah membuka grafik Anda dan mencoba mempraktekkan apa yang Anda pelajari dalam bab ini.

Cobalah untuk mengidentifikasi tren pasar menggunakan teknik ini. Ini akan sedikit membingungkan pada awalnya, tetapi dengan beberapa waktu layar dan latihan, Anda akan merasa mudah untuk mengidentifikasi arah pasar.

Trading strategies and tactics

Dalam bab terakhir Anda mempelajari tiga aspek penting dari perdagangan aksi harga:

The first aspect is the market trends: Anda tahu bagaimana mengidentifikasi tren pasar menggunakan beberapa analisis kerangka waktu. Anda tahu cara membedakan antara pasar yang sedang tren, dan pasar batas jangkauan. Dan Anda memahami bagaimana setiap pasar bergerak.

The second aspect is the level: Anda belajar cara menggambar support dan resistance, dan cara menggambar garis tren, keterampilan ini akan membantu Anda memasuki pasar dengan lebih baik pada waktu yang tepat.

The third aspect is the signals: Anda telah melihat pola kandil yang berbeda, Anda memahami psikologi di balik pembentukannya, dan pesan yang mereka kirimkan kepada Anda.

Tiga aspek ini yang merupakan tren, level, dan sinyal adalah apa yang akan kita gunakan dalam pendekatan perdagangan kita untuk menghasilkan uang dengan memperdagangkan pasar keuangan mana pun.

Maksud saya ketika Anda membuka grafik, Anda akan mencoba menjawab tiga pertanyaan penting:

1-Apa yang pasar lakukan? Apakah tren, konsolidasi, atau pasar berombak?

Jika sedang tren, Anda tahu cara mengidentifikasi apakah tren naik atau turun.

Jika ini adalah pasar yang berkisar, Anda akan melihat bahwa itu diperdagangkan secara horizontal di antara dua batas. Dan jika itu adalah pasar yang berombak, Anda menutup grafik Anda dan Anda menjauh.

2-Apa level paling kuat di pasar ini?

Jika pasar sedang dalam tren naik atau turun, atau dalam kisaran, Anda akan mencoba menemukan level support dan resistance yang paling penting.

Level-level ini adalah zona terbaik di mana Anda dapat membeli dan menjual pasar. 3-Apa sinyal terbaik untuk memasuki pasar?

Sinyal terbaik untuk memasuki pasar berarti waktu yang tepat untuk mengeksekusi perdagangan Anda.

Dan inilah yang akan Anda pelajari di bab berikutnya.

The pin bar candlestick pattern strategy

Candlestick pin bar adalah salah satu candlestick Jepang yang paling terkenal; ini banyak digunakan oleh pedagang aksi harga untuk menentukan titik pembalikan di pasar.

Di bagian ini, Anda akan mempelajari secara detail cara mengidentifikasi sinyal pin bar potensial, dan kondisi yang diperlukan untuk pengaturan probabilitas tinggi.

Pin bar adalah candlestick grafik, ditandai dengan ekor yang sangat panjang yang menunjukkan penolakan dan menunjukkan bahwa pasar akan bergerak ke arah yang berlawanan.

Area antara open dan close disebut real body, biasanya semua pin bar memiliki real body yang sangat kecil dan shadow yang panjang.

Pin bar Bullish dikenal dengan sumbu bawahnya, dan yang bearish ditandai dengan sumbu atas yang panjang, warna kandil tidak terlalu penting, namun, lilin bullish dengan tubuh nyata putih lebih kuat daripada lilin dengan tubuh hitam asli.

Di sisi lain, pin bar bearish dengan real body hitam lebih penting daripada pin bar dengan real body putih.

Lihat bagaimana pin bar terlihat seperti di bawah ini:

Bullish Pin Bar

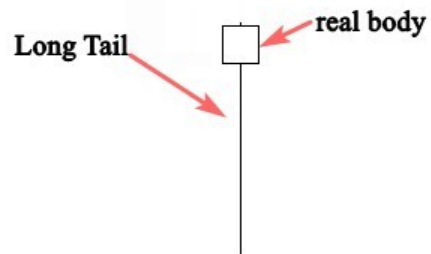

Bearish Pin Bar

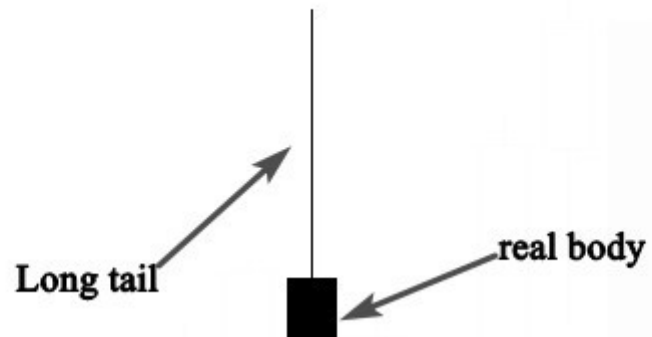

How to identify pin bar candlestick setups?

Sejujurnya, pengaturan tindakan harga berkualitas tidak ada di pasar, karena Anda akan melihat bahwa kadang-kadang Anda dapat menemukan pengaturan probabilitas tinggi, Anda merasa sangat bersemangat tentang hal itu dan Anda melakukan perdagangan dengan percaya diri, tetapi pada akhirnya, Anda akan frustrasi karena sinyal gagal karena alasan yang tidak diketahui.

Itu terjadi beberapa kali, karena pasar tidak bergerak karena formasi pin bar, yang menggerakkan pasar adalah hukum penawaran dan permintaan.

Biarkan saya memberi Anda sebuah contoh, jika Anda mengidentifikasi lilin pin bar berkualitas di dekat level kunci dukungan di pasar tren naik, ini adalah sinyal pembelian yang kuat untuk diambil, Anda tidak boleh mengabaikannya, tetapi jika jumlah uang yang dimasukkan pembeli dalam perdagangan ini kurang dari jumlah uang yang dipertaruhkan penjual dalam perdagangan yang sama, pasar tidak akan bergerak ke arah yang Anda prediksi.

Jika sinyal gagal, itu tidak berarti bahwa analisis Anda salah, atau pin bar tidak berfungsi, itu hanya karena pasar tidak memvalidasi keputusan Anda, oleh karena itu, Anda menerima kerugian Anda, dan Anda mencari peluang lain..

Anda mungkin bertanya pada diri sendiri, mengapa kita harus mencari pengaturan pin bar berkualitas jika pasar tidak menghargainya??? Seperti yang Anda ketahui, trading adalah permainan probabilitas, tidak ada kepastian, inilah mengapa Anda harus mengevaluasi pengaturan pin bar Anda dari berbagai sudut, dan fakta bahwa Anda mencari pengaturan berkualitas berarti Anda mencoba menempatkan probabilitas sukses dalam mendukung Anda yang merupakan pola pikir yang benar dari pedagang yang sukses.

Untuk menentukan apakah pin bar layak untuk diperdagangkan atau tidak, sinyal aksi harga ini harus mematuhi kriteria berikut:

-Pin bar yang terbentuk dalam kerangka waktu yang lebih besar seperti 4 jam atau kerangka waktu harian harus dipertimbangkan, karena jika Anda melihat kerangka waktu yang lebih kecil, Anda dapat dengan mudah melihat banyak sinyal pin bar, pengaturan ini harus diabaikan, karena kerangka waktu yang lebih kecil menghasilkan banyak sinyal palsu. Lihat ilustrasi di bawah ini:

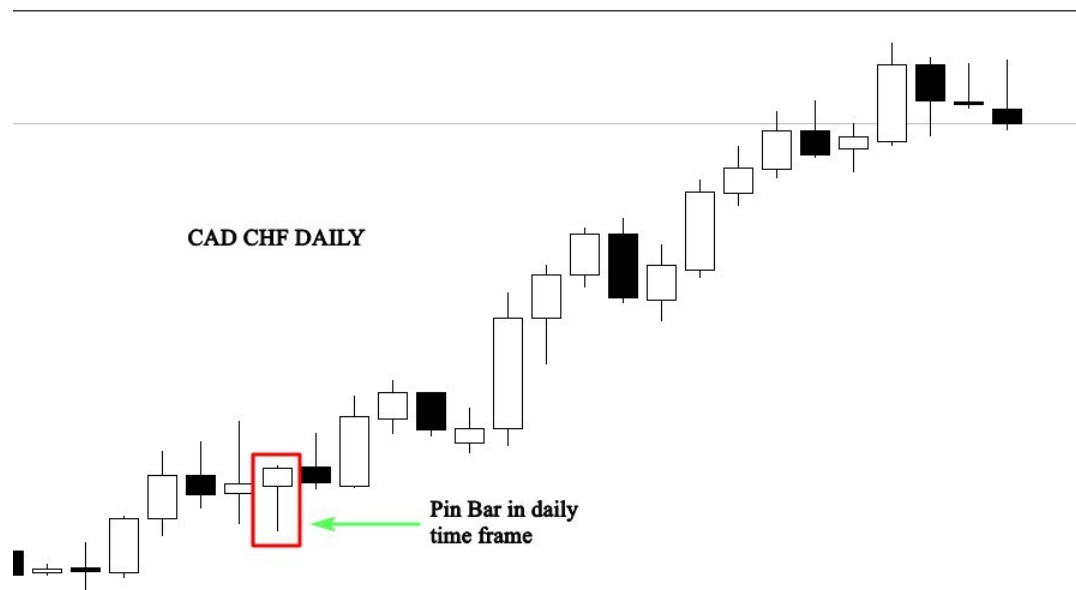

-Pin bar yang dibentuk sejalan dengan arah pasar lebih kuat daripada pin bar yang dibentuk melawan tren.

- Jika Anda dapat mengidentifikasi tren yang jelas, itu berarti Anda tahu siapa yang mengendalikan pasar.

Pembentukan pola candlestick ini dengan tren membuatnya begitu efektif. Lihat grafik di bawah ini:



Seperti yang Anda lihat pada grafik di atas, pin bar bullish yang terbentuk sejalan dengan uptrend bekerja, dan harus dipertimbangkan.

Tapi yang bearish yang terbentuk melawan tren harus diabaikan.

-Anatomi pin bar juga penting, Anda harus memastikan bahwa candlestick adalah pin bar dengan melihat jarak antara real body dan tail.

Pin bar dengan ekor yang lebih panjang lebih kuat.

Psikologi di balik pembentukan candle pin bar:

Pin bar terbentuk saat harga ditolak, penolakan ini tidak menunjukkan sinyal pembalikan, karena pengaturan aksi harga ini dapat terbentuk di mana saja di grafik Anda.

Area yang paling penting untuk diperhatikan saat trading pin bar adalah level kunci utama seperti: support dan resistance, zona penawaran dan permintaan, dan rata-rata pergerakan.

Pembentukan pola grafik candlestick di level ini memberikan gambaran yang jelas tentang apa yang terjadi di pasar.

Jika penolakan berada di dekat level support misalnya, ini merupakan indikasi yang jelas bahwa bull lebih kuat, dan mereka bersedia mendorong pasar untuk naik.

Lihat grafik di bawah ini:

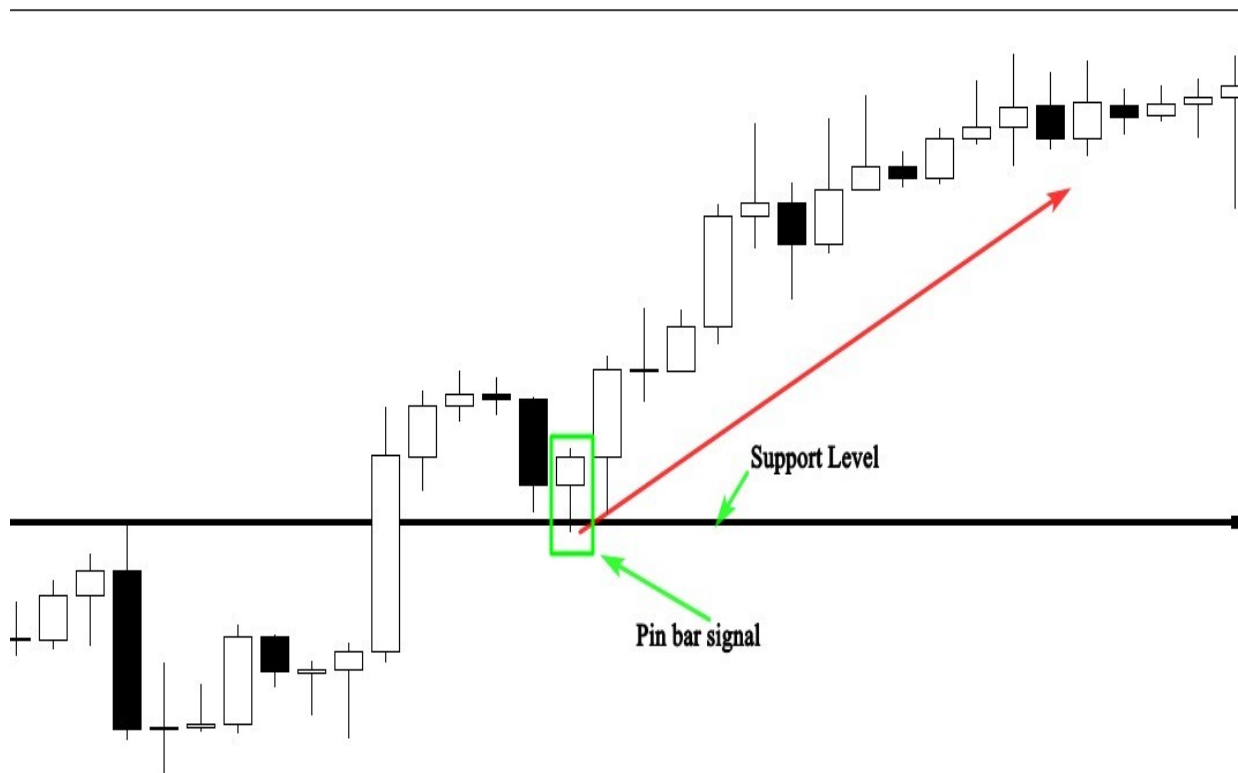

Jika pembentukan candlestick ini terjadi di dekat level resistance, ini menunjukkan bahwa bears menolak harga, dan mencegah bulls menembus level ini. Jadi, ini berarti penjual bersedia mendorong pasar ke bawah. Lihat grafik di bawah ini:



Jika Anda memahami psikologi di balik pembentukan pola aksi harga ini, Anda akan dapat memprediksi apa yang mungkin terjadi di masa depan, dan Anda akan melakukan perdagangan yang baik berdasarkan sinyal pin bar probabilitas tinggi.

Trading candlestick pin bar dengan tren

Jika Anda seorang trader pemula, saya sangat menyarankan Anda untuk tetap mengikuti tren, karena pin bar yang terjadi di pasar yang sedang tren menawarkan peluang trading yang bagus dengan rasio risiko/imbalan yang tinggi.

Ketika Anda menguasai perdagangan dengan rend, Anda kemudian dapat pindah ke pasar rentang-batas perdagangan atau bahkan kontra-tren.

Strategi ini sederhana, Anda mulai dengan mengidentifikasi uptrend atau downtrend yang jelas, dan Anda menunggu pin bar terjadi setelah pullback ke level support atau resistance.

Lihat contoh di bawah ini:



Gambar di bawah menunjukkan bagaimana sinyal aksi harga ini dengan tren, seperti yang Anda lihat, harga ditolak dari

level resistance yang menunjukkan bahwa beruang masih bertanggung jawab atas tren turun.

Pembentukan pin bar menunjukkan akhir dari pergerakan retracement, dan awal dari pergerakan impulsif pada level resistance yang sejalan dengan tren turun.

Ini adalah pengaturan berkualitas tinggi karena semua kriteria berikut dihormati:

1-Pin bar terbentuk dengan baik, dan sejalan dengan arah pasar.

2-Penolakan terjadi di level kunci utama yang mewakili titik panas di pasar (level resistensi).

3-Risiko terhadap rasio imbalan baik, dan layak untuk diperdagangkan.

Terkadang, bahkan jika pasar sedang tren, kita tidak dapat menarik level support dan resistance, karena harga bergerak dengan cara tertentu sehingga kita tidak dapat melihat level kunci statis.

Jika Anda berada dalam situasi ini, Anda dapat menggunakan rata-rata pergerakan 21 yang akan bertindak sebagai support dinamis di pasar tren naik dan resistensi dinamis di pasar tren turun.

Lihat ilustrasi di bawah ini:



Seperti yang Anda lihat pada grafik di atas, pasar sedang dalam tren turun, menggunakan rata-rata bergerak 21 membantu kami mengidentifikasi level resistensi dinamis, dan pengaturan pin bar probabilitas tinggi. Lihat grafik lain di bawah ini:



Grafik 4 jam di atas menggambarkan bagaimana rata-rata pergerakan 21 dapat membantu kita menemukan poin-poin penting di pasar.

Ketika harga mendekati rata-rata bergerak, tekanan beli terjadi di pasar, dan harga naik.

Sinyal pin bar terlihat jelas pada grafik, karena trennya bullish, pengaturan price action juga memiliki anatomi bullish, dan penolakan dari rata-rata pergerakan 21 adalah sinyal konfirmasi untuk membeli pasar.

Trading tactics

Saat kita mengidentifikasi trend, (uptrend atau downtrend) dan level (support atau resistance).

Dan kami menemukan pin bar di dekat level ini sejalan dengan arah tren. Langkah kedua adalah mengetahui cara memasuki pasar berdasarkan pola candlestick ini.

Menurut pengalaman saya, ada pilihan entri yang berbeda dalam hal trading pin bar; itu semua tergantung pada anatomi candle, kondisi pasar, dan strategi pengelolaan uang Anda.

1-The aggressive entry option: metode ini terdiri dari memasuki pasar segera setelah pin bar ditutup tanpa menunggu konfirmasi.

Strategi ini akan membantu Anda menangkap pergerakan dari awal, karena terkadang harga naik lebih tinggi setelah penutupan pin bar, dan jika Anda tidak berada di pasar, perdagangan akan pergi tanpa Anda.

Lihat contoh di bawah ini:

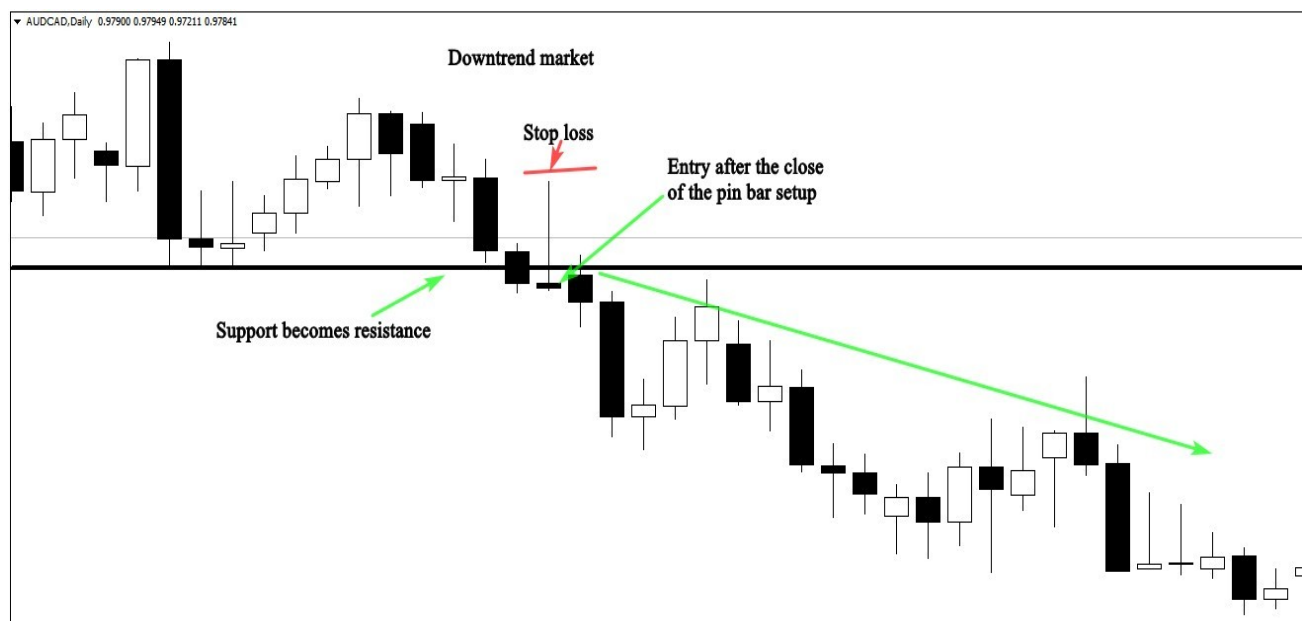

Bagan di atas menunjukkan bagaimana entri agresif dapat membantu Anda mengeksekusi perdagangan Anda pada waktu yang tepat tanpa ditinggalkan oleh pasar.

Dan seperti yang Anda lihat, kami mengambil perdagangan ini karena kami memiliki tiga elemen penting:

-The trend: Pasar sedang tren turun, dalam hal ini kami mencari peluang jual.

The level: Di chart ini kita memiliki level support yang menjadi resistance.

The signal: Pin bar yang jelas terbentuk setelah retracement kembali ke level resistance.

Ketika Anda memiliki ketiga elemen ini di pasar, Anda hanya menempatkan perdagangan Anda setelah penutupan pin bar, dan stop loss Anda di atas ekor panjang. target keuntungan Anda akan menjadi level dukungan berikutnya jika terjadi tren turun.

Ketiga elemen ini cukup bagi Anda untuk menemukan entri probabilitas tinggi di pasar.

The conservative entry option: strategi ini terdiri dari memasuki pasar setelah 50% dari rentang bar retracement.

Strategi ini terkadang akan berhasil dan memberi Anda rasio risiko/imbalance lebih dari 5:1, dan terkadang pasar akan pergi tanpa Anda.

Lihat ilustrasi di bawah ini:

NZDUSD, H4 0.72080 0.72104 0.71994 0.72061

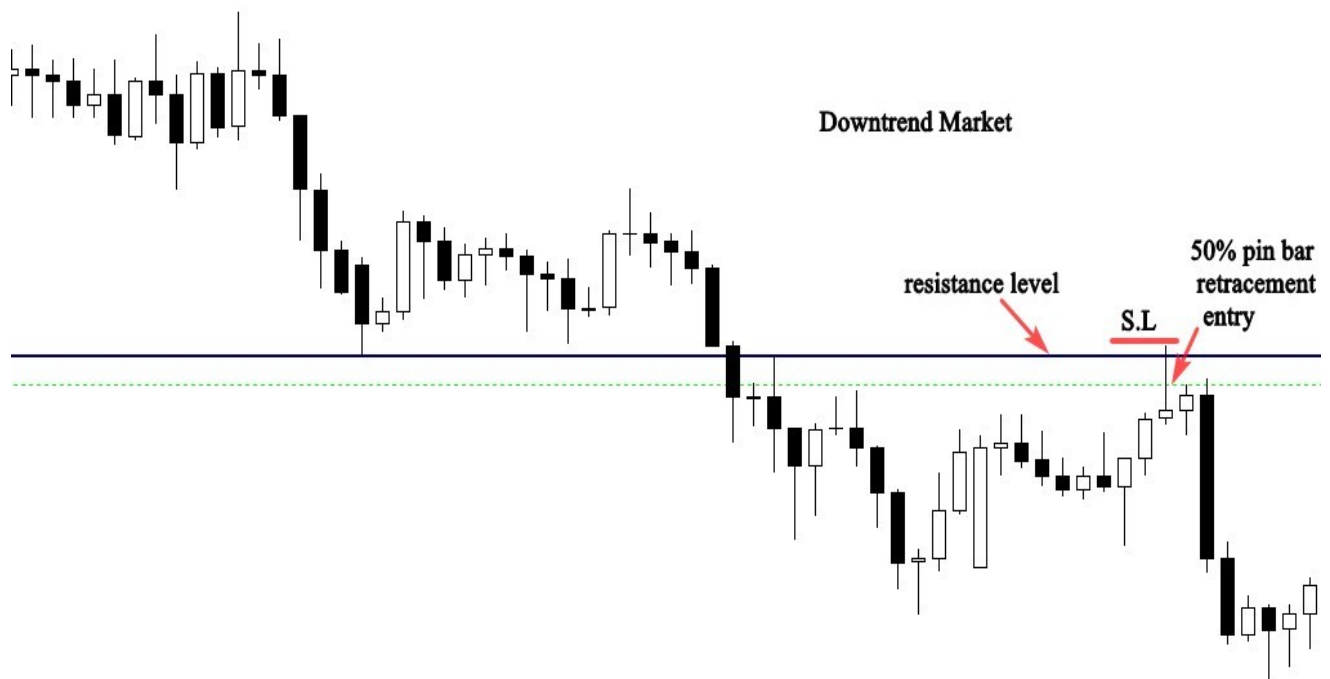

Ilustrasi di atas memberi kita gambaran tentang kekuatan entri konservatif, seperti yang Anda lihat, metode entri ini membantu kami mengurangi risiko dan meningkatkan imbalan kami.

Perdagangan di atas memiliki rasio risiko/reward lebih dari 5:1. Satu perdagangan seperti ini setiap bulan sudah cukup untuk menghasilkan pendapatan yang layak. Lihat grafik lain di bawah ini:



Salah satu kelemahan dari entry option ini adalah pasar terkadang tidak melakukan retrace hingga 50% dari range bar, yang akan membuat Anda merasa frustrasi karena pasar akan berpindah ke target profit tanpa Anda.

Tidak ada opsi entri yang salah atau benar, keduanya berfungsi dengan baik, tetapi dengan waktu layar dan pengalaman, Anda akan dapat memutuskan apakah akan berdagang secara agresif atau konservatif.

Trading pin bars with confluence

Pertemuan terjadi ketika banyak indikator teknis menghasilkan sinyal yang sama, konsep perdagangan ini digunakan oleh pedagang aksi harga untuk menyaring titik masuk mereka dan melihat sinyal probabilitas tinggi di pasar.

Tidak masalah jika Anda adalah trader pemula atau lanjutan, trading dengan confluence adalah suatu keharusan, karena ini akan membantu Anda fokus pada pengaturan kualitas daripada kuantitas, dan itu akan sangat meningkatkan kinerja trading Anda.

Confluence berarti kombinasi atau konjungsi, itu adalah situasi di mana dua atau lebih hal bergabung atau datang bersama-sama, misalnya, jika kita mencari sinyal pin bar, kita perlu menemukan faktor pertemuan lain untuk mengkonfirmasi entri kita; kami tidak akan mengambil pin bar yang kami temukan di grafik kami.

Factors of confluence:

The trend: itu adalah salah satu faktor pertemuan yang paling penting, ini adalah hal pertama yang dicari oleh sebagian besar pedagang sukses di grafik mereka, Anda tidak dapat memperdagangkan pengaturan apa pun tanpa mengidentifikasi apakah itu sejalan dengan arah pasar atau tidak.

Pin bar bearish dalam tren turun adalah sinyal yang lebih kuat daripada yang ada di pasar yang terikat rentang.

Support and resistance levels and supply and demand areas: level utama ini memiliki arti penting yang signifikan di pasar, karena semua peserta besar menonton area spesifik ini.

Moving averages: saya pribadi menggunakan rata-rata pergerakan 8 dan 21, alat perdagangan teknis ini bertindak sebagai support dan

resistance dinamis, dan ini merupakan faktor pertemuan yang sangat penting di pasar yang sedang tren.

Fibonacci retracement tool: Saya menggunakan Fibonacci retracement 61% dan 50% untuk menemukan area paling kuat di pasar.

Trend lines: menggambar garis-garis ini pada grafik Anda memberi kami gambaran tentang arah pasar dan membantu kami menemukan titik pembalikan terpenting di pasar.

Saat Anda menganalisis grafik Anda, Anda tidak berkewajiban untuk menemukan semua level ini untuk menentukan apakah perdagangan itu valid atau tidak.

Jika Anda dapat menemukan hanya satu atau dua faktor pertemuan yang muncul bersamaan dengan pengaturan pin bar yang bagus, ini cukup untuk membuat perdagangan yang menguntungkan..

For example: sinyal pin bar yang jelas di dekat level support atau resistance sejalan dengan arah pasar.

Lihat ilustrasi di bawah ini:

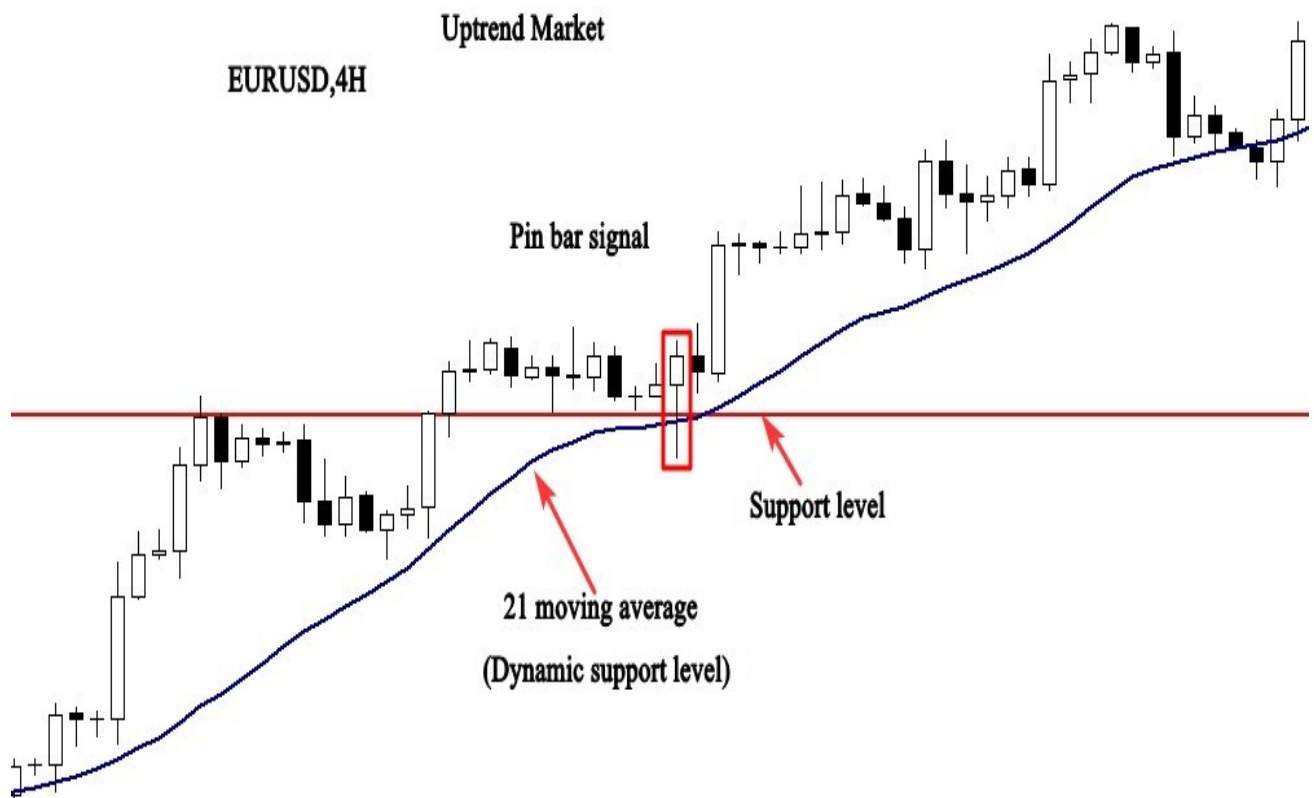

Dalam contoh di atas, kami memiliki pengaturan probabilitas tinggi dengan empat faktor pertemuan.

1- The Trend: pasar sedang naik yang berarti kita harus mengikuti tren dan mencari peluang beli.

2-The level: Level support adalah level kunci penting di pasar. Seperti yang Anda lihat, harga menembus level resistance yang menjadi support dan ditarik kembali ke sana.

3-The signal: Pembentukan pin bar bullish setelah retracement kembali ke level resistance yang menjadi support.

4-Another signal: Penolakan pin bar dari level support, dan rata-rata pergerakan 21 yang bertindak sebagai level support dinamis.

Semua faktor ini bekerja sama untuk memberi kita sinyal perdagangan yang kuat untuk membeli pasar.

Lihat contoh lain:

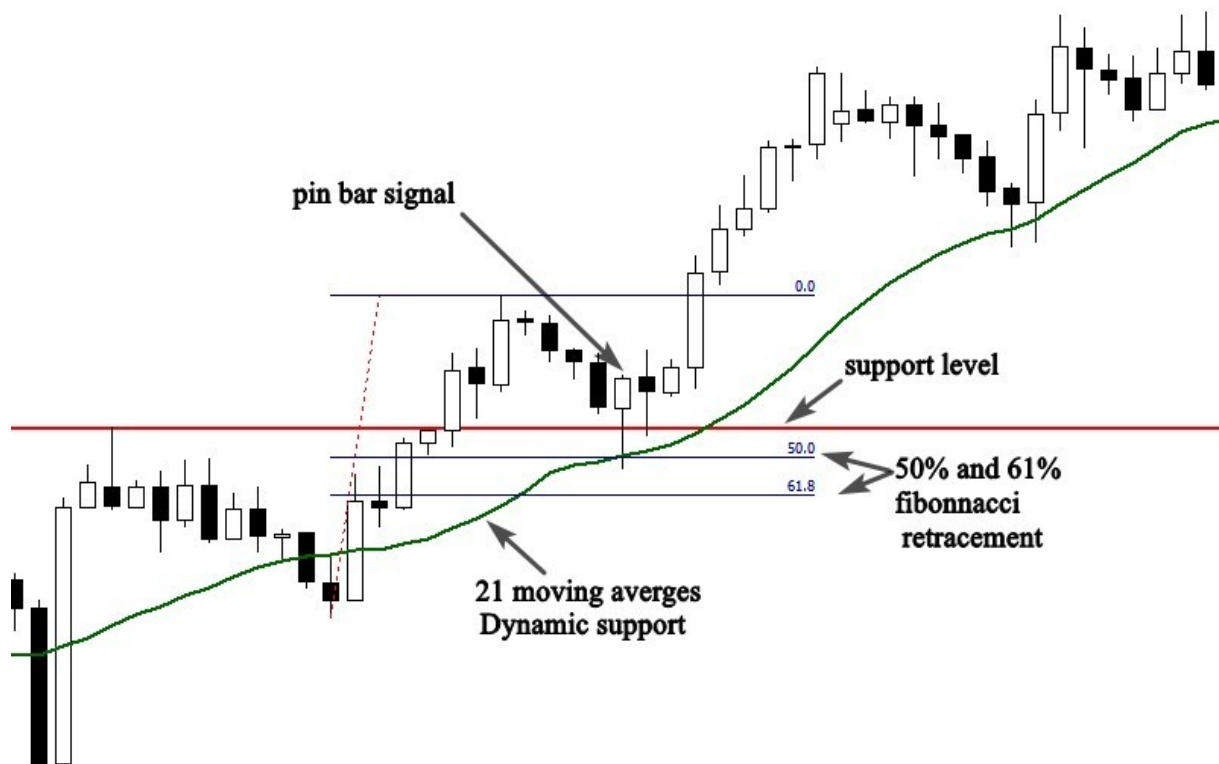

Contoh di bawah ini menunjukkan 4 level konfluen yang menunjukkan sinyal perdagangan yang kuat, faktor pertama adalah tren bullish, dan yang kedua adalah level resistance yang menjadi support.

Yang ketiga adalah rata-rata pergerakan 21 yang bertindak sebagai level support dinamis. dan faktor terakhir adalah formasi pin bar di dekat level tersebut sejalan dengan tren bullish.

Jika Anda mengadopsi konsep perdagangan ini, Anda akan benar-benar mengubah cara Anda memandang pasar, dan Anda akan mulai berdagang seperti penembak jitu dengan menunggu pengaturan perdagangan terbaik datang kepada Anda, alih-alih berusaha keras untuk membuat perdagangan terjadi..

Pin Bars trades examples

Saya akan memberi Anda beberapa contoh perdagangan untuk membantu Anda memahami cara memperdagangkan pola kandil pin bar dengan tren. dan bagaimana menggunakan konsep pertemuan untuk mengkonfirmasi entri Anda.

Lihat grafik di bawah ini:

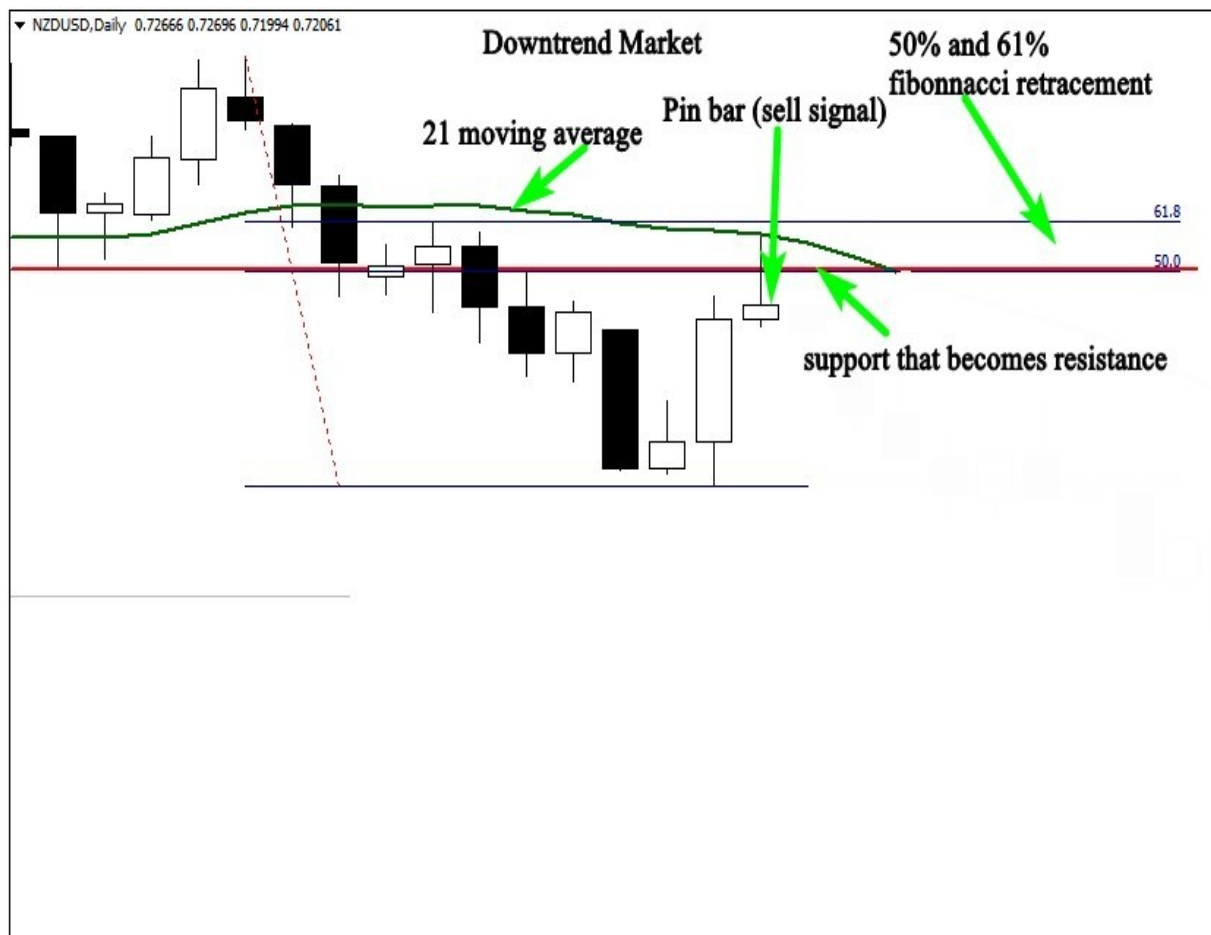

Ini adalah grafik harian NZDUSD, seperti yang Anda lihat pasar sedang tren turun. ini adalah informasi pertama yang kami kumpulkan dari grafik ini.

Setelah breakout dari level support yang menjadi resistance, harga menelusuri kembali ke level ini, dan membentuk pola candlestick pin bar.

Pembentukan pin bar di dekat level resistance menunjukkan bahwa pergerakan retracement telah berakhir, dan awal dari pergerakan impulsif kemungkinan akan terjadi.

Ketika kita menempatkan rata-rata pergerakan 21 dan Fibonacci retracement pada grafik, kita melihat bahwa pin bar ditolak dari level ini yang menunjukkan bahwa level ini sangat penting dan penjual bersedia mendorong pasar lebih rendah.

Di sini, dalam contoh ini kami memiliki alasan kuat untuk menjual pasar, alasan pertama adalah tren turun.

Alasan kedua adalah pembentukan pin bar di dekat level resistance yang menunjukkan akhir dari pullback dan awal dari pergerakan baru ke bawah.

Alasan ketiga adalah penolakan pin bar dari level resistance, dan dari rata-rata bergerak 21,

Alasan terakhir adalah penolakan pin bar dari level retracement Fibonacci 50% yang dianggap sebagai salah satu level kunci paling kuat di pasar.

Lihatlah grafik di bawah ini untuk melihat apa yang terjadi selanjutnya:



Seperti yang Anda lihat pada grafik di atas, analisis kami benar, karena didasarkan pada alasan yang kuat untuk memasuki pasar.

Ini adalah metode yang saya ingin Anda pelajari untuk dapat berdagang di pasar dengan sukses. Lihat grafik lain di bawah ini:

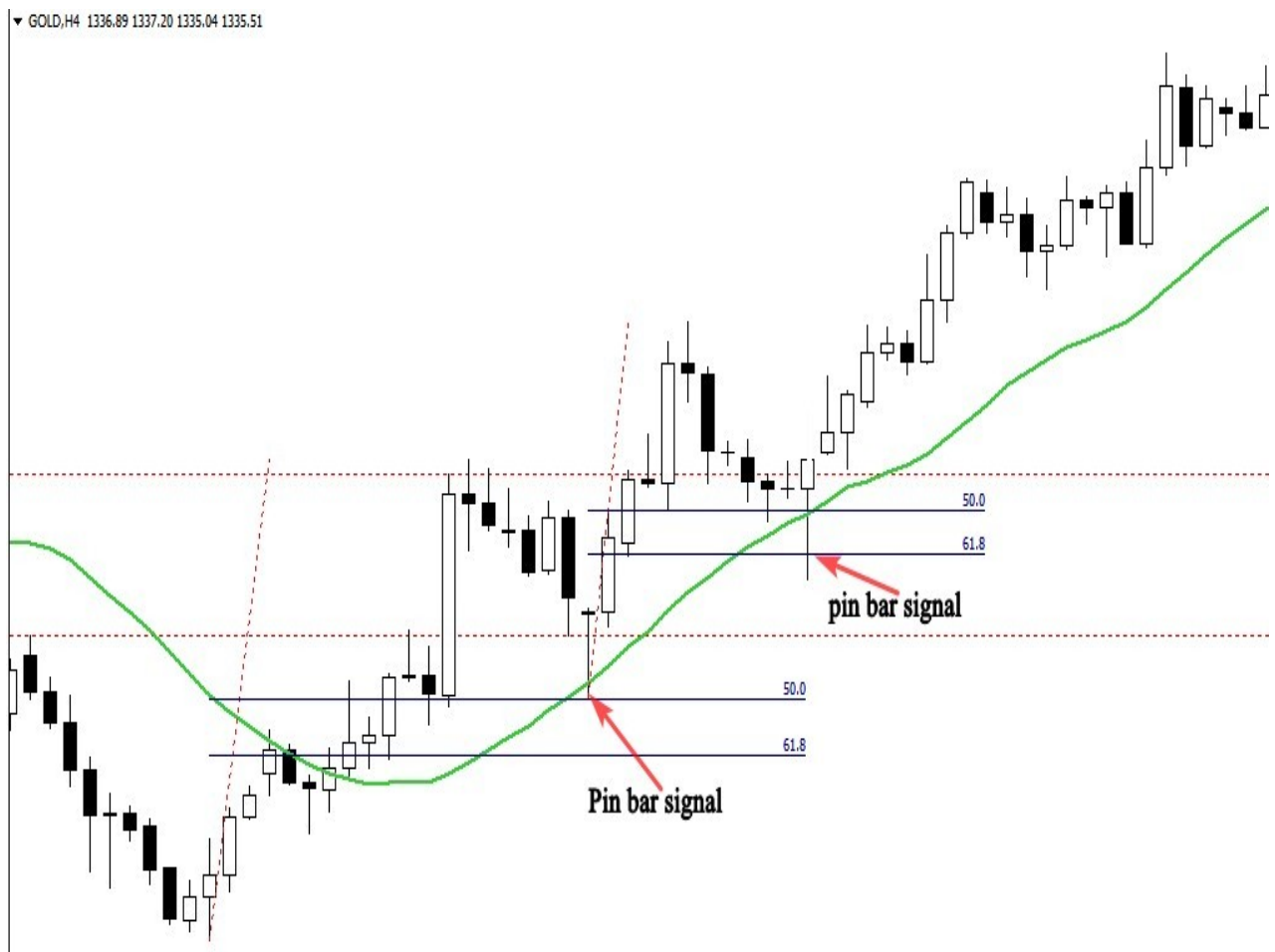

Grafik di atas menunjukkan dua peluang pembelian yang penting.

Pasar sedang dalam tren naik, pembentukan pin bar pertama setelah retracement kembali ke level support adalah kemungkinan masuk yang tinggi.

Apa yang mengkonfirmasi entri kami adalah penolakan dari rata-rata pergerakan 21, dan retracement Fibonacci 50%.

Hal yang sama terjadi dengan pin bar kedua yang memungkinkan kita memasuki pasar lagi dan menghasilkan lebih banyak keuntungan.

Trading pin bars in range-bound markets

Kita dapat mengatakan bahwa pasar berkisar ketika harga tidak naik lebih tinggi dan lebih tinggi rendah dan mulai berdagang secara

horizontal antara tingkat dukungan yang ditentukan dan tingkat resistensi yang ditentukan.

Setelah saya melihat bahwa pasar mengubah perilakunya, saya harus mengubah taktik saya dan mengadopsi strategi perdagangan yang sesuai dengan kondisi pasar baru ini.

Untuk mengkonfirmasi pasar yang berkisar, saya harus mencari setidaknya dua sentuhan level support, dan dua sentuhan level resistance, dan setelah saya mengidentifikasi kisarannya, maka menjadi sangat mudah untuk memperdagangkannya dengan membeli saat harga mencapai support. level dan short ketika harga mendekati level resistance.

Lihat di bawah contoh pasar yang terikat jangkauan:



Seperti yang Anda lihat, saat harga mendekati level support atau resistance kunci, kita memiliki kesempatan untuk membeli atau menjual pasar; kita hanya perlu menunggu pengaturan aksi harga yang jelas seperti candlestick pin bar.

Perhatikan ilustrasi di bawah ini:

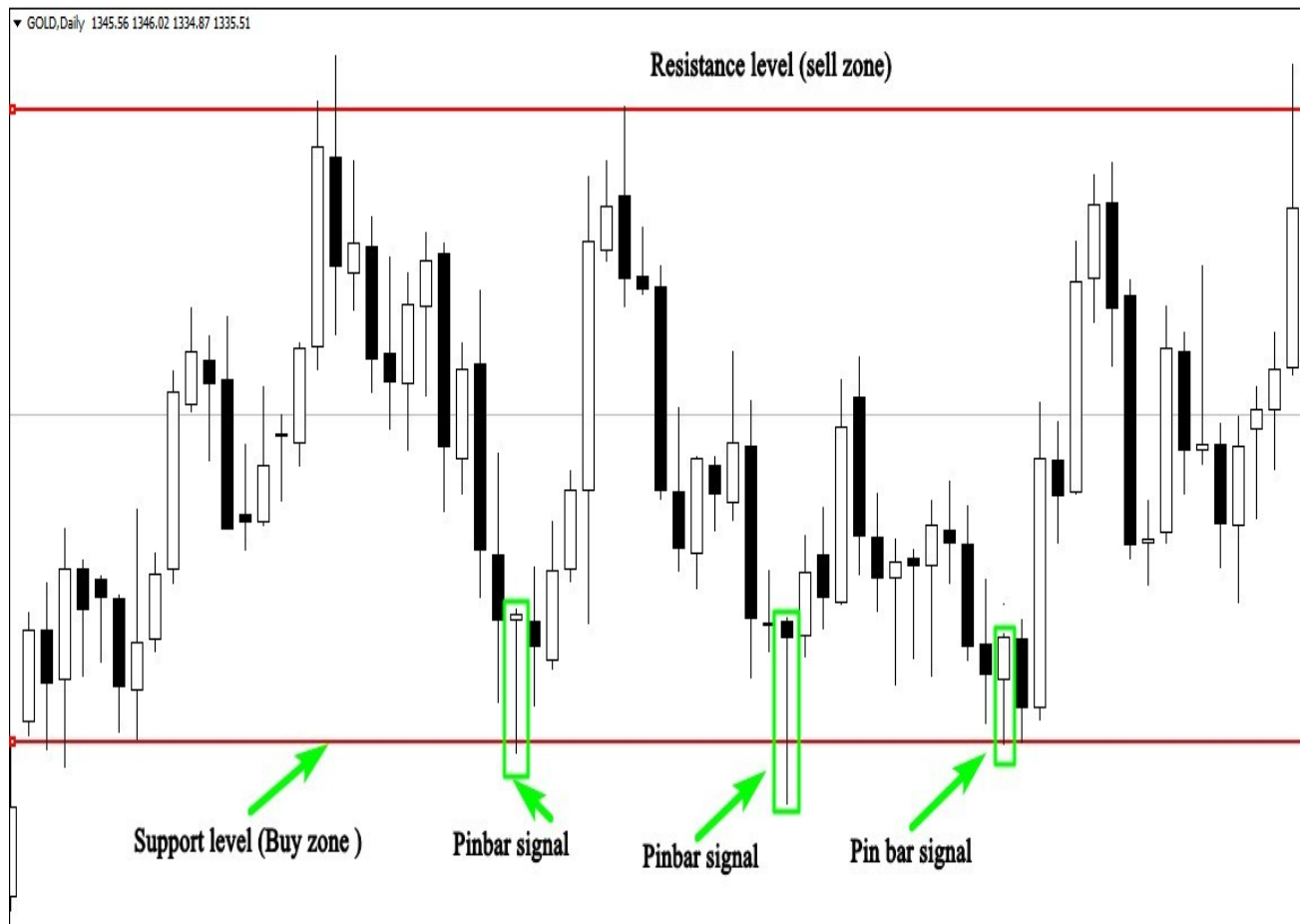

Ilustrasi di atas menunjukkan kepada kita tiga peluang perdagangan, izinkan saya menjelaskan kepada Anda bagaimana Anda dapat memperdagangkannya dengan sukses:

1-Yang pertama adalah pin bar yang ditolak dari level support, Anda dapat melakukan order beli setelah pin bar ditutup, atau Anda menunggu pasar menyentuh 50% dari rentang pin bar.

Stop loss Anda harus ditempatkan di atas level support, dan target profit Anda harus ditempatkan di dekat level resistance.

Hadiah risiko dari perdagangan ini sangat menarik.

2-Peluang perdagangan kedua terjadi di dekat level support, Anda menempatkan order beli setelah penutupan pin bar, dan stop loss Anda harus di bawah level support. target keuntungan Anda adalah level resistance berikutnya.

3-Pengaturan ketiga adalah peluang pembelian yang jelas; seperti yang Anda lihat, pasar ditolak dari level support dan membentuk pin bar untuk memberi tahu kami bahwa pembeli masih ada di sana, dan pasar kemungkinan akan memantul dari level support.

Berdagang dari level support dan resistance kunci utama adalah cara termudah untuk menghasilkan uang dengan trading di pasar range-bounds, jangan pernah mencoba untuk memperdagangkan setup apa pun jika tidak ditolak dengan kuat dari area ini.

Strategi kedua adalah tentang perdagangan ke arah penembusan level kunci utama atau menunggu harga menelusuri kembali ke titik penembusan dan kemudian Anda membeli atau menjual pasar.

Lihat contoh di bawah ini:



Gambar di atas mengilustrasikan pasar dengan range-bound, harga menembus level support dan menelusuri kembali ke titik breakout, dan pembentukan pin bar yang jelas menunjukkan sinyal probabilitas tinggi untuk mempersingkat pasar.

Beginilah cara pedagang profesional memperdagangkan pasar mulai berdasarkan sinyal aksi harga ini.

Cara mengonfirmasi sinyal pin bar menggunakan indikator teknis

Menggunakan indikator teknis untuk mengkonfirmasi entri Anda akan meningkatkan kemungkinan perdagangan Anda menjadi menguntungkan, saya tidak memberi tahu Anda bahwa Anda harus fokus pada indikator untuk menghasilkan sinyal, karena ini tidak akan pernah berhasil untuk Anda, tetapi jika Anda dapat menggabungkan tindakan harga Anda strategi dengan indikator yang tepat, Anda akan dapat menyaring sinyal Anda dan memperdagangkan pengaturan terbaik.

Salah satu indikator terbaik yang saya gunakan untuk mengkonfirmasi entri saya ketika saya memeriksa pasar yang terikat rentang adalah indikator Bollinger bands.

Alat perdagangan teknis ini dikembangkan oleh John Bollinger untuk mengukur volatilitas pasar.

Strateginya sangat sederhana, kami akan menggabungkan support dan resistance horizontal dengan penembusan palsu Bollinger band atas dan bawah, jika harga ditolak dari level kunci utama dan dari pita, ini adalah konfirmasi bahwa pasar akan memantul dari level tersebut.

Lihat contoh di bawah ini:

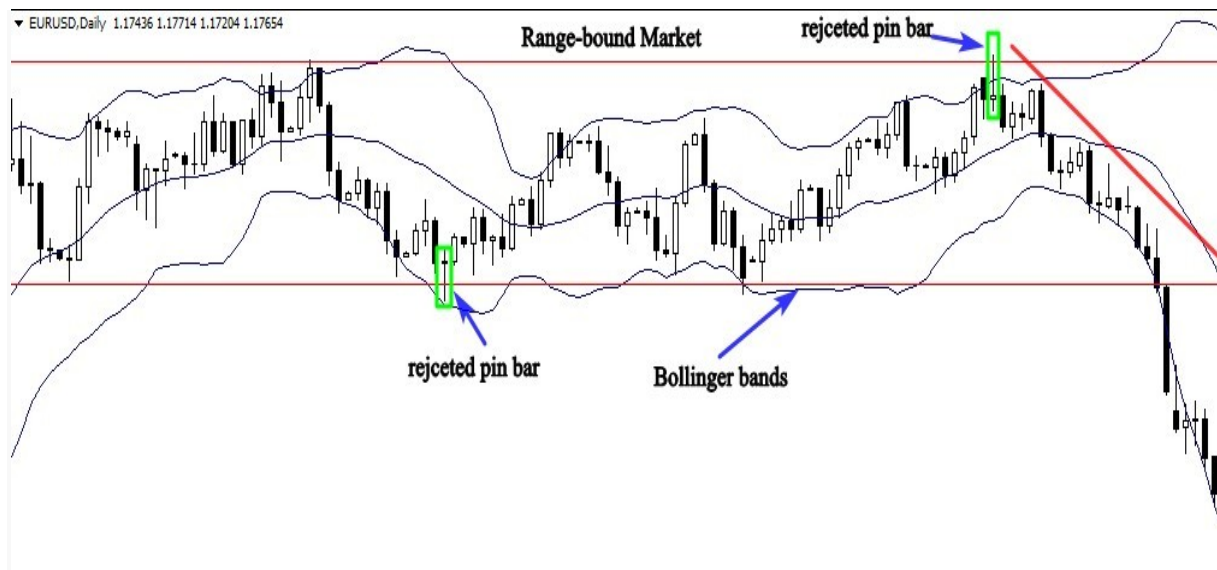

Jika Anda melihat grafik di atas, Anda akan melihat bagaimana Bollinger band bertindak sebagai support dan resistance dinamis, ketika pasar mendekati band atas atau bawah, harga melambung kuat.

Jadi jika kita melihat bahwa pin bar ditolak dari level kunci horizontal dan dari band, ini adalah konfirmasi yang jelas untuk membeli atau menjual pasar.

Strategi konfirmasi ini sangat sederhana, dan ini akan membantu Anda memutuskan apakah akan melakukan perdagangan atau mengabaikannya, karena perdagangan adalah semua tentang emosi, dan kadang-kadang, Anda akan melihat sinyal pin bar yang bagus di pasar yang terikat kisaran, tetapi Anda akan menemukan itu sulit untuk membuat keputusan.

Apa yang harus Anda lakukan dalam hal ini sederhana, cukup letakkan Bollinger band Anda di chart Anda, dan jika Anda melihat bahwa sinyal ditolak dari level horizontal dan dari band, jangan terlalu memikirkan apa yang harus Anda lakukan selanjutnya.

Jalankan saja perdagangan Anda, tempatkan stop loss dan target keuntungan Anda kemudian menjauhlah dan biarkan pasar melakukan pekerjaan untuk Anda.

Lihat ilustrasi lain di bawah ini:

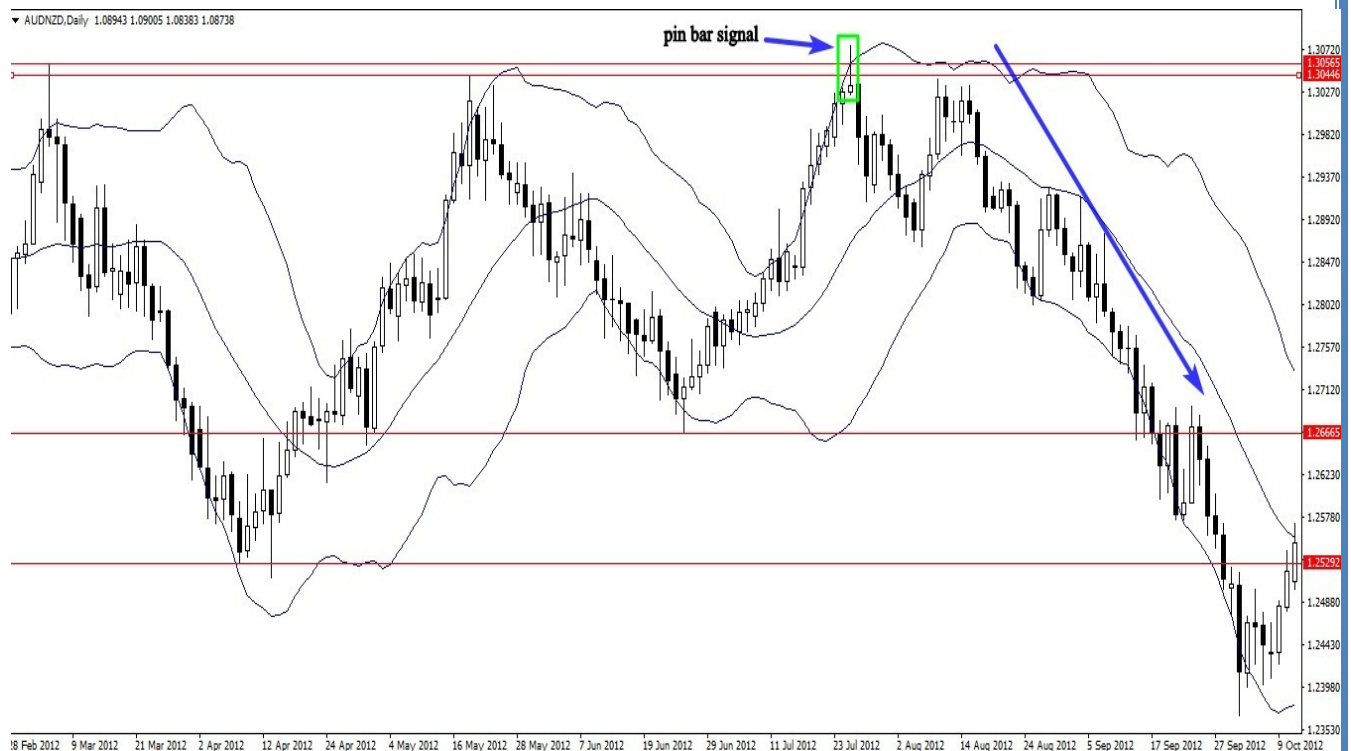

Grafik harian di atas menunjukkan kepada kita bagaimana indikator ini dapat membantu kita mengeksekusi perdagangan kita dengan percaya diri; penembusan palsu dari level resistance yang dibuat oleh pin bar adalah sinyal yang kuat untuk mempersingkat pasar. Perdagangan dikonfirmasi oleh penembusan palsu dari band atas juga.

Ingat bahwa indikator teknis ini digunakan hanya sebagai alat konfirmasi di pasar yang terikat rentang, jangan gunakan untuk menghasilkan sinyal, gunakan selalu dalam kombinasi dengan level kunci horizontal, dan Anda akan melihat bagaimana strategi ini akan memengaruhi secara positif akun perdagangan Anda .

Sebagai kesimpulan, saya menyarankan Anda untuk mempraktikkan strategi ini sebanyak mungkin sebelum Anda membuka dan mendanai akun trading Anda.

The engulfing bar candlestick pattern

Pola bar engulfing adalah salah satu pola aksi harga yang paling kuat dan menguntungkan, mengetahui bagaimana menggunakannya dengan benar sebagai sinyal masuk akan sangat meningkatkan profitabilitas perdagangan Anda.

Di bagian ini Anda akan belajar bagaimana menggunakan pola engulfing bar secara menguntungkan, tidak masalah jika Anda adalah trader pemula atau lanjutan, jika Anda serius mencari strategi trading yang lebih baik daripada yang Anda gunakan. Anda telah datang ke tempat yang tepat.

What is an engulfing bar pattern?

Pola candlestick pembalikan ini terdiri dari dua tubuh berwarna berlawanan di mana tubuh kedua menelan atau menutupi seluruhnya yang pertama:





Pola bullish engulfing terbentuk di akhir tren turun, memberikan sinyal yang jelas bahwa tekanan beli telah melampaui tekanan jual.

Dengan kata lain, pembeli sekarang terlibat.

Pola bearish engulfing terjadi di akhir tren naik, ini adalah indikator pembalikan tren teratas, ini menunjukkan bahwa banteng tidak lagi mengendalikan pasar, dan tren harga kemungkinan akan berbalik.

Lihat ilustrasi di bawah ini:





Menurut Steve Nison, bapak grafik candlestick modern, candle ini harus memenuhi tiga kriteria penting untuk dipertimbangkan sebagai pola pembalikan:

- 1-Pasar berada dalam tren naik atau turun yang dapat ditentukan dengan jelas
- 2-Lilin engulfing terdiri dari dua kandil, dan tubuh pertama sepenuhnya ditelan oleh yang kedua.
- 3- Tubuh nyata kedua adalah kebalikan dari tubuh nyata pertama.

How to trade the engulfing bar price action signals?

Untuk memperdagangkan pola candlestick grafik ini secara menguntungkan, Anda harus menghormati tiga elemen penting:

1-The trend:

Jika Anda melihat grafik apa pun, Anda akan melihat bahwa ada saat di mana pasar bergerak dengan jelas dalam satu arah, dan ada saat di mana pasar bergerak menyamping.

Sejujurnya, memperdagangkan pola engulfing bar dengan tren adalah cara termudah untuk menghasilkan uang di pasar.

Anda tidak perlu memiliki pengetahuan yang tinggi tentang analisis teknis untuk menentukan apakah pasar sedang tren atau tidak.

Buatlah sederhana, jika pasar membuat serangkaian harga tertinggi dan terendah yang lebih tinggi, ini tentang pasar tren naik, dan jika pasar membuat serangkaian harga tertinggi dan terendah yang lebih rendah, ini hanya tentang pasar tren turun..



Ilustrasi di atas menunjukkan uptrend yang jelas, Anda tidak perlu menggunakan indikator untuk menentukan apakah pasar sedang trending atau tidak, lihat saja grafik Anda, dan coba terapkan konsep higher highs dan higher lows dan sebaliknya.

Saat Anda menganalisis grafik Anda, ingatlah bahwa pasar bergerak dalam tren, dan perdagangan dengan tren adalah elemen terpenting dalam analisis teknis Anda, tidak ada yang lebih penting daripada tren, jangan pernah mencoba untuk melawannya, atau untuk mengendalikannya, jika tidak, Anda akan membayar mahal untuk mencoba.

Anda tidak dapat menghasilkan uang dalam kondisi pasar apa pun tidak peduli seberapa kuat sistem perdagangan Anda, Anda harus cukup sabar, dan biarkan pasar memberi tahu Anda arah mana yang akan diambil.

Trader sukses mengatakan, tren adalah teman Anda, dan jika Anda ingin menguasai perdagangan pola engulfing bar, aturan pertama

Anda adalah mengikuti arah pasar, dengan kata lain, tren harus menjadi teman terbaik Anda.

2-The level:

Ketika Anda menemukan uptrend atau downtrend yang jelas, langkah selanjutnya adalah mengidentifikasi level yang paling penting di pasar. maksud saya support dan resistance paling kuat.

Jika harga menguji level support dan berhenti, ini merupakan indikasi bahwa pembeli ada di sana, area ini diawasi oleh semua pelaku pasar, karena ini merupakan peluang beli yang bagus.

Sebaliknya, jika harga menguji level resistance dan berhenti dalam tren naik, ini adalah sinyal yang jelas bahwa kekuatan jual ada di pasar.

Contoh di bawah ini menunjukkan bagaimana pelaku pasar berinteraksi dengan level support dan resistance:



Level-level ini mengambil bentuk yang berbeda seperti: garis tren, saluran, bendera, segitiga... dan kemampuan Anda untuk

mengidentifikasinya di bagan Anda akan membantu Anda menemukan tingkat harga yang lebih baik di pasar.

Di pasar yang sedang tren, ketika harga melewati level resistance, resistance tersebut bisa menjadi support; lihat ilustrasi di bawah ini untuk memahami cara trading pola engulfing bar dengan support dan resistance dalam trend bullish atau bearish:

▼ EURUSD, Daily 1.19391 1.20039 1.19369 1.19649



Ada alat teknis lain yang dapat membantu kami menemukan level terbaik di pasar seperti: area penawaran dan permintaan, rata-rata bergerak, dan rasio Fibonacci retracement.

3-The signal:

Sinyal di sini adalah pola bar engulfing; Anda dapat menerapkan aturan yang sama saat memperdagangkan pola candlestick inside bar. Kemampuan Anda untuk mengidentifikasi candlestick yang melanda pada level kunci dalam tren naik atau turun yang jelas akan sangat meningkatkan kemungkinan membuat perdagangan yang menang.

Lihat contoh lain di bawah ini:



Trading the engulfing bar with moving averages

Perdagangan pola bar engulfing dengan rata-rata bergerak memberikan strategi perdagangan yang sangat menguntungkan, namun, kurangnya pengetahuan tentang menggunakan rata-rata bergerak dapat merusak secara dramatis akun perdagangan Anda.

Pedagang menggunakan rata-rata bergerak dengan cara yang berbeda:

- Sebagai alat mengikuti tren untuk mengidentifikasi arah tren, sehingga mereka membeli pasar saat harga di atas 200 rata-rata pergerakan sederhana. Dan mereka menjual pasar saat berada di bawah rata-rata pergerakan sederhana 200
- Untuk menentukan apakah pasar overbought atau oversold kita lihat saja bagaimana harga berinteraksi dengan moving average, misalnya dalam uptrend, jika harga bergerak jauh dari moving average, ini merupakan indikasi bahwa pasar sudah overbought.
- Untuk memprediksi tren, ubah dengan menggunakan strategi crossover, jika rata-rata bergerak melintasi yang lain, itu adalah sinyal pembalikan tren.

Seperti sistem perdagangan lainnya, rata-rata bergerak memiliki kelemahan; inilah mengapa Anda harus tahu bagaimana menggunakannya dengan sukses di bawah kondisi pasar yang tepat.

Alat teknis perdagangan ini tidak berlaku untuk semua pasar, jangan pernah mencoba menggunakannya di pasar yang terikat atau tidak dapat diperdagangkan.

Karena Anda akan mendapatkan banyak sinyal palsu, dan Anda pasti akan meledakkan akun trading Anda.

Sepengetahuan saya, menggunakan rata-rata bergerak sebagai support dan resistance dinamis di pasar yang sedang tren, dikombinasikan dengan sinyal pola bar yang melanda adalah cara sempurna untuk menghasilkan uang di pasar.

Strateginya sangat sederhana, kami akan menggunakan rata-rata pergerakan sederhana 21 dan 8 dalam kerangka waktu harian dan 4 jam, kami akan menentukan pasar bullish atau bearish yang jelas dan kami hanya membeli ketika harga mundur ke rata-rata bergerak dan bentuk pola batang yang melanda.

Lihat ilustrasi di bawah ini:

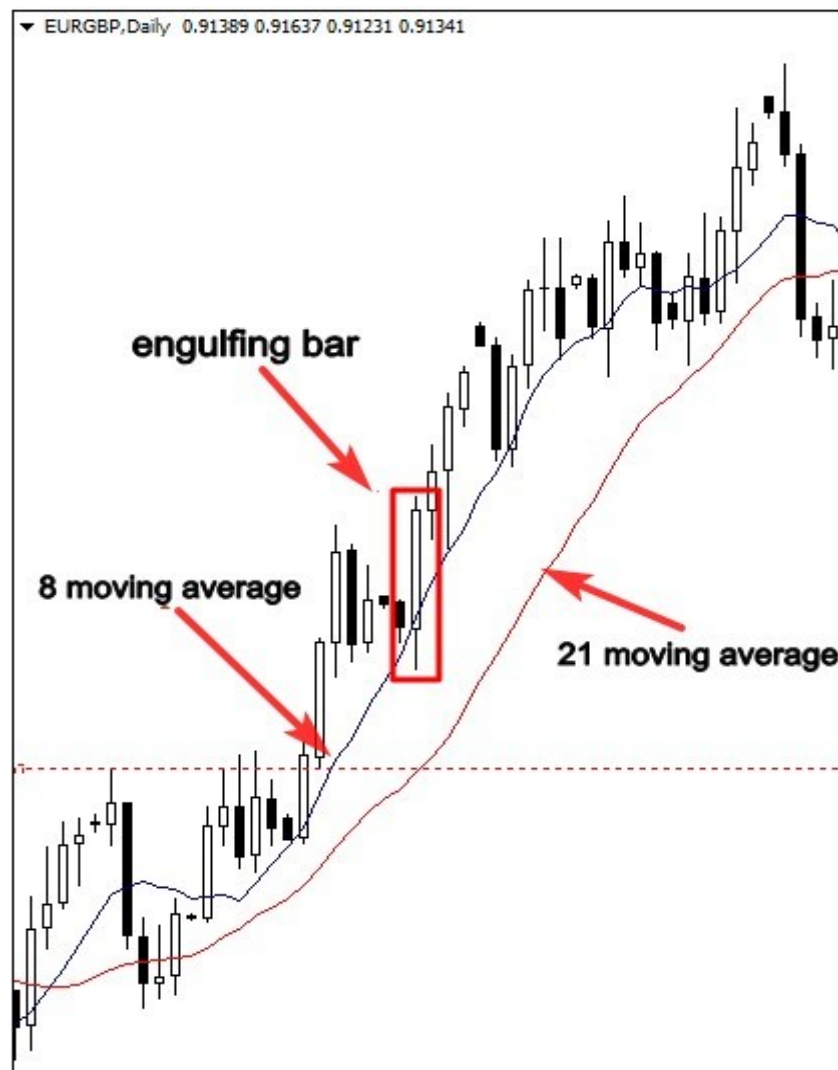

Sebaliknya, jika rata-rata bergerak sedang tren turun, itu menunjukkan bahwa pasar sedang dalam tren turun, kita menjual saat harga menelusuri kembali rata-rata bergerak.

Tangkapan layar di bawah ini menunjukkan bagaimana harga berinteraksi dengan rata-rata bergerak sebagai level resistensi dinamis, dan bagaimana pola engulfing bar mewakili pengaturan probabilitas tinggi.



How to trade the engulfing bar with Fibonacci retracement

Trader menggunakan Fibonacci retracement dengan cara yang berbeda, namun, level Fibonacci retracement yang paling penting adalah retracement Fibonacci 50% dan 61%, mengetahui cara menggunakan alat ini bersama dengan candlestick Jepang pasti akan memaksimalkan potensi keuntungan Anda.

Menurut teknisi grafik, pergerakan paling utama menelusuri kembali sekitar 50% atau retracement Fibonacci 61%, pengetahuan ini akan memberi Anda kemampuan untuk memprediksi dengan akurasi tinggi pergerakan besar berikutnya di pasar yang sedang tren.

Strateginya sangat sederhana, Anda menentukan uptrend atau downtrend yang jelas, dan kemudian, Anda menentukan level korektif utama dengan menggunakan alat retracement Fibonacci, jika Anda melihat pola bar engulfing cocok dengan level 50% atau 61%, itu adalah harga yang kuat sinyal perdagangan aksi seperti yang kita lihat pada grafik di bawah ini:



Pada contoh di atas, sinyal aksi harga bar engulfing cocok dengan level Fibonacci retracement 50% dan 61%, level resistance yang menjadi support adalah konfirmasi lain untuk mengambil setup probabilitas tinggi ini.

Strategi trading ini sangat ampuh, berikut adalah contoh lain di bawah ini yang menggambarkan kekuatan retracement Fibonacci 50% dan 61%:

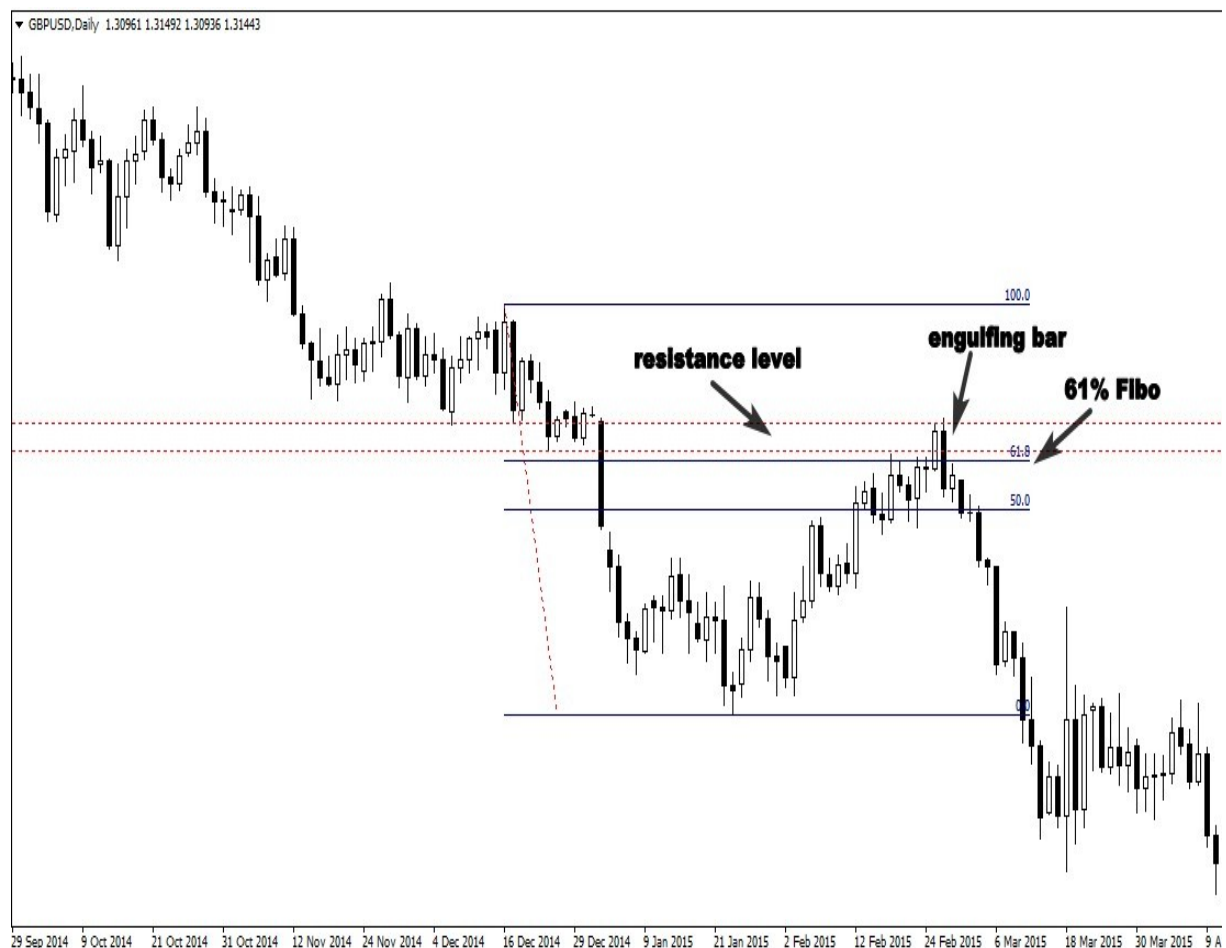

Trading pasar dari level Fibonacci 50% dan 61% berarti Anda trading dari level harga yang lebih baik, sebagai hasilnya, Anda akan menempatkan sebanyak mungkin probabilitas yang menguntungkan Anda, dan itu akan memungkinkan Anda menjadi salah satu trader paling sukses.

Trading the engulfing bar with trendlines

Garis tren memberi pedagang gambaran tentang psikologi pasar, terutama psikologi antara pembeli dan penjual, apalagi memungkinkan pedagang profesional untuk menentukan apakah pasar pesimis atau optimis.

Alat perdagangan teknis ini digunakan dengan cara yang berbeda, baik sebagai support dan resistance dengan menggambar secara horizontal, atau untuk mengidentifikasi harga dan waktu dengan menggambar garis tren secara vertikal. Tidak ada cara yang salah dalam menggunakan garis tren.

Di pasar yang sedang tren, kami hanya menggunakan garis tren untuk menyoroti tren dengan menghubungkan harga swing high atau swing low; cara ini membantu kami menemukan pengaturan entri probabilitas tinggi sejalan dengan tren umum pasar.

Lihat ilustrasi di bawah ini:



Dengan menghubungkan tertinggi ekstrim, kami memiliki garis tren yang bertindak sebagai level resistance dan pembentukan pola engulfing bar menunjukkan peluang jual yang baik.

Jika Anda hanya menggunakan level support dan resistance horizontal, Anda akan melewatkan perdagangan yang menguntungkan ini.

Mempelajari cara menggambar garis tren bukanlah ide yang buruk, karena ini adalah alat analitik paling sederhana yang dapat Anda gunakan untuk menganalisis pasar keuangan, ini berfungsi di semua pasar, baik itu forex, komoditas, futures, atau opsi..

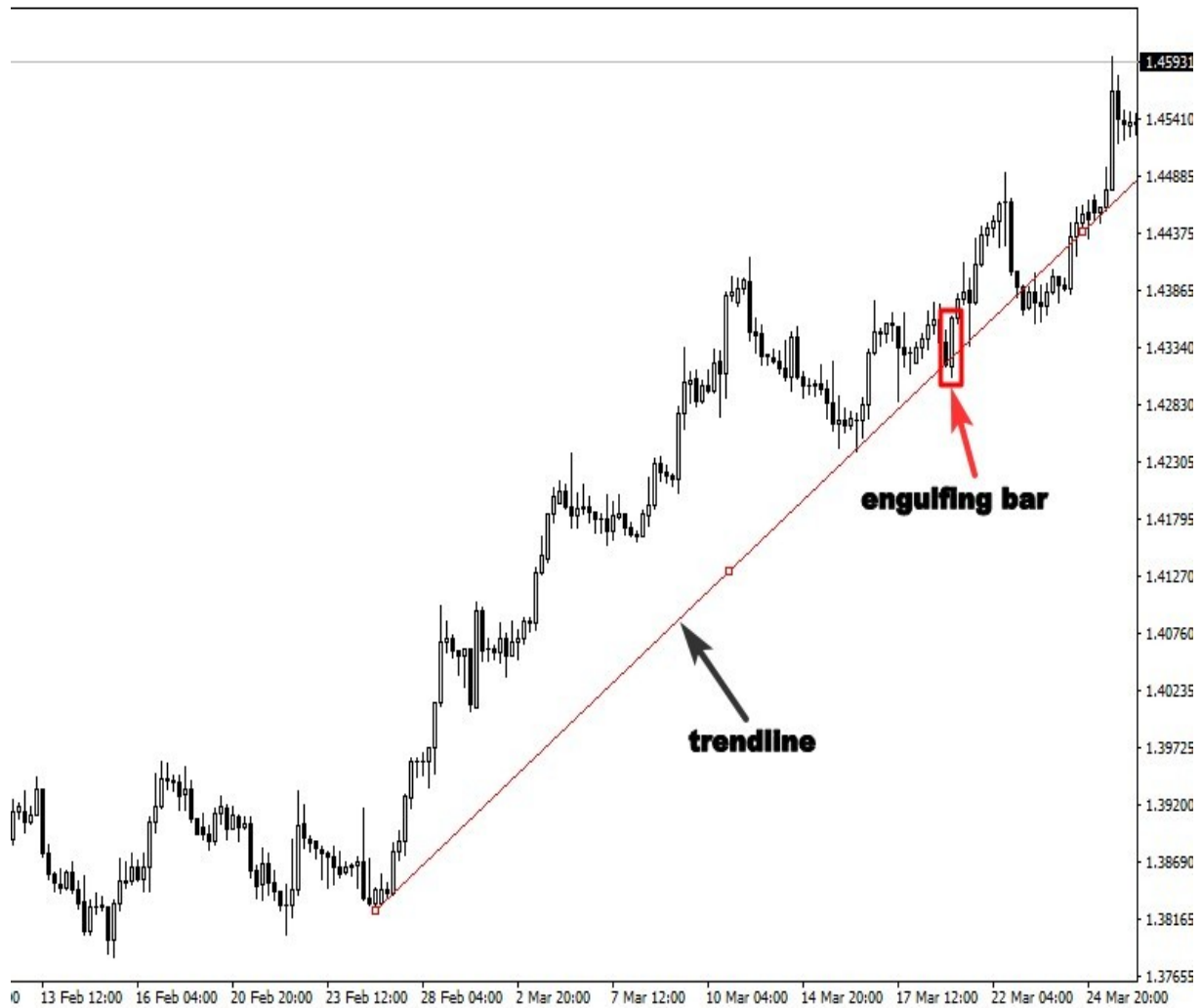

Grafik di atas menunjukkan tren bullish, garis tren bertindak sebagai level support, sinyal aksi harga yang terjadi menciptakan peluang beli yang besar.

How to trade the engulfing bar in sideways markets?

Salah satu pasar yang paling sulit untuk diprediksi adalah pasar sideways dan range, saya selalu merekomendasikan trader untuk fokus pada trading pasar trending, tetapi masalahnya adalah pasar menghabiskan lebih dari 70% waktu mereka dalam pergerakan range.

Jika Anda hanya fokus pada pasar yang sedang tren, Anda mungkin akan meninggalkan banyak uang di atas meja, inilah alasan mengapa mempelajari cara mendekati pasar yang terikat rentang adalah suatu keharusan jika Anda ingin menghasilkan kehidupan yang layak dari perdagangan pasar keuangan.

What is a range-bound market?

Ketika pasar berhenti membuat nilai tertinggi yang lebih tinggi dan posisi terendah yang lebih tinggi jika terjadi tren naik atau harga tertinggi yang lebih rendah dan posisi terendah yang lebih rendah jika tren turun, harga mulai bertindak antara harga tinggi tertentu dan harga rendah.

Ini adalah sinyal yang jelas bahwa pasar mulai dan tidak lagi tren. Lihat ilustrasi di bawah ini:



Seperti yang Anda lihat pada contoh di atas, pasar tidak memiliki tren, ini diperdagangkan antara support dan resistance horizontal, dan Anda tidak dapat menerapkan teknik yang sama yang Anda gunakan di pasar yang sedang tren untuk memperdagangkan pola bar engulfing di pasar yang dibatasi jangkauan.

Izinkan saya memberi Anda sebuah contoh, ketika Anda mengendarai mobil Anda, Anda tidak selalu mengemudi dengan cara yang sama, jika Anda mengemudi di pusat kota, Anda mencoba mengemudi dengan lambat, karena Anda tahu bahwa mengemudi dengan cepat dapat membahayakan hidup Anda atau orang lain. bahaya

Tetapi ketika Anda mengemudi di jalan raya, gaya mengemudi Anda berubah sepenuhnya, karena Anda tahu bahwa Anda dapat

mengemudi dengan cepat. Jadi, Anda selalu berusaha menyesuaikan gaya mengemudi Anda dengan situasi yang sesuai.

Anda harus melakukan hal yang sama ketika Anda melakukan trading dengan pola engulfing bar, karena semua strategi price action yang telah kita bahas sebelumnya tidak akan bekerja di pasar range bound, dan Anda harus menggunakan teknik yang tepat yang sesuai dengan kondisi pasar tersebut.

Sebelum berbicara tentang cara yang tepat untuk berdagang di pasar tanpa tren, Anda harus selektif tentang pasar terikat rentang perdagangan untuk melindungi akun perdagangan Anda, karena tidak semua pasar sideways layak untuk diperdagangkan. Anda harus tahu bagaimana membedakan antara pasar sideways dan choppy.

Lihat ilustrasi di bawah ini tentang pasar berombak:



Seperti yang diilustrasikan di atas, pasar diperdagangkan dengan cara yang gila, kami tidak dapat mengidentifikasi level support dan

resistance utama. Anda harus menjauhi jenis pasar ini, jika tidak, Anda pasti akan merusak akun trading Anda.

Trading candle engulfing bar di pasar range bound sangat sederhana, strategi pertama adalah tentang memperdagangkan pola aksi harga ini dari level support dan resistance utama seperti yang kita lihat di bawah:



Strategi kedua adalah memperdagangkan terobosan kisaran atau menunggu mundurnya. Lihat ilustrasi di bawah ini:



Strategi ketiga adalah memperdagangkan penembusan palsu dari level support atau resistance utama.

Penembusan palsu adalah salah satu strategi aksi harga yang paling kuat, itu terjadi di semua jenis pasar, dan jika Anda tahu bagaimana menggunakannya dalam kombinasi dengan pola bar yang melanda di level support atau resistance utama, Anda akan menghasilkan uang di pasar. , karena Anda akan dengan cerdas membeli bagian bawah dan menjual bagian atas.

Lihat ilustrasi di bawah ini:



Trading the engulfing bar with supply and demand zones?

Area penawaran dan permintaan lebih kuat daripada support dan resistance, ini adalah tempat di mana bank dan institusi membeli dan menjual di pasar, jika Anda dapat mengidentifikasi titik balik ini, Anda akan membuat perbedaan dalam akun trading Anda.

Untuk memperdagangkan pola bar engulfing dengan sukses dengan area penawaran dan permintaan, Anda harus dapat mengidentifikasi tingkat penawaran dan permintaan yang berkualitas pada grafik, menurut pengalaman saya; Ada tiga faktor yang menentukan area penawaran dan permintaan yang berkualitas:

1-The strength of the move:

Lebih memperhatikan cara harga meninggalkan zona, jika pasar meninggalkan area dengan cepat, ini merupakan indikasi bahwa bank dan institusi ada di sana.

2-Good profit zone:

Anda harus memastikan bahwa level tersebut memberikan risiko/imbalan yang baik.

3-Bigger time frames:

Area penawaran dan permintaan harian dan 4 jam adalah zona paling kuat di pasar.

Bagan di bawah ini menunjukkan area pasokan yang berkualitas, seperti yang Anda lihat pergerakannya sangat kuat, dan itu menunjukkan bahwa bank dan institusi ada di sana.

Pembentukan bar engulfing adalah sinyal yang jelas bahwa beruang masih bersedia untuk menjual dari tingkat harga yang sama.

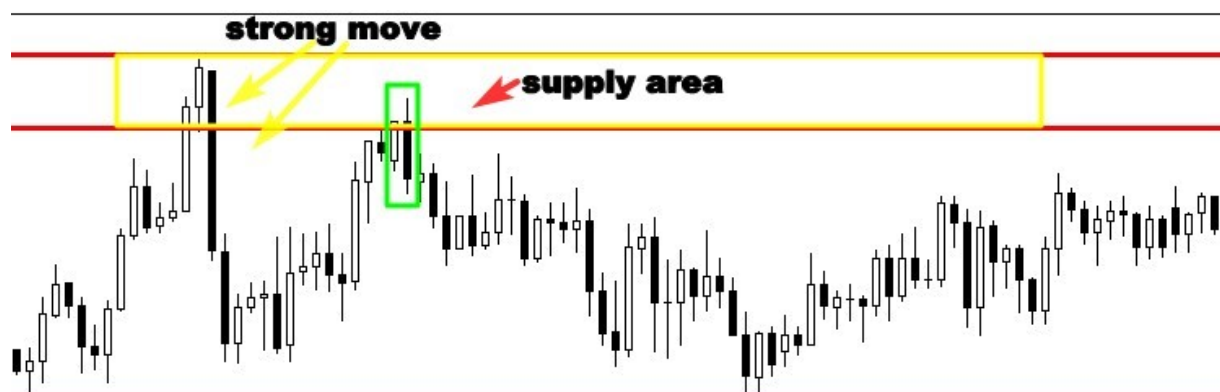

Lihat contoh lain dari area ini:



Saya pikir tidak rumit untuk mengidentifikasi zona-zona ini, karena mereka ditandai dengan pergerakan yang kuat. Rahasia di balik area penawaran dan permintaan adalah pemain besar menempatkan pesanan tertunda mereka di sana, ketika pasar mendekati zona ini, kita melihat pergerakan gila dari level ini.

Jika Anda dapat menggabungkan area penawaran dan permintaan perdagangan dengan sinyal aksi harga bar yang melanda, Anda akan meningkatkan peluang Anda untuk menghasilkan uang sebagai pedagang.

Money management trading rules

Sejauh ini Anda telah belajar bagaimana mengidentifikasi pengaturan probabilitas tinggi di pasar; ini tidak berarti bahwa semua pola bar engulfing layak untuk diperdagangkan.

Sinyal aksi harga dengan rasio risiko/imbalan rendah harus diabaikan.

Setelah kriteria untuk penyiapan probabilitas tinggi diterapkan, tidak ada lagi analisis yang harus dilakukan, pastikan saja perdagangan Anda memiliki potensi rasio risiko terhadap imbalan 2:1.

Maksud saya, jumlah uang yang akan Anda menangkan harus dua kali lipat dari jumlah uang yang akan Anda pertaruhkan atau lebih.

Lihat contoh di bawah ini:



Seperti yang Anda lihat semua kondisi yang ada untuk menerima pesanan pembelian, pasar berkisar, seperti yang telah kita diskusikan sebelumnya, zona permintaan dan penawaran utama adalah tingkat harga terbaik di pasar sideways.

Pembentukan bar engulfing di area permintaan adalah peluang perdagangan yang baik, tetapi Anda harus melihat risiko / imbalan

untuk memastikan bahwa perdagangan menghormati aturan pengelolaan uang Anda.

Perdagangan ini memiliki risiko imbalan 3:1 yang meningkatkan peluang Anda untuk menjadi pemenang dalam jangka panjang, karena jika Anda mengambil risiko 200 dolar dalam perdagangan ini, kemungkinan besar Anda akan memenangkan 600 dolar. Sangat penting untuk menghitung rasio risiko terhadap imbalan Anda sebelum melakukan perdagangan tunggal apa pun. **Case study**

Bayangkan Anda mengambil 10 perdagangan dengan risiko / imbalan 3: 1 pada setiap perdagangan tunggal, maksud saya ketika Anda menang, Anda mendapatkan 600 dolar, dan ketika pasar melawan Anda, Anda kehilangan 200 dolar.

Misalkan Anda kehilangan 7 perdagangan dan Anda hanya memenangkan 3 perdagangan. Mari kita berhitung untuk mengetahui apakah Anda pemenang atau pecundang.

Tujuh perdagangan yang kalah akan dikenakan biaya 1.400 dolar, dan 3 perdagangan yang menang akan menghasilkan 1800 dolar.

Seperti yang Anda lihat, Anda kehilangan tujuh perdagangan, tetapi Anda masih menghasilkan uang. Inilah keajaiban pengelolaan uang.

The entry and exit strategy

Jangan mencoba menjadi lebih pintar dari pedagang lainnya, tetap sederhana, Anda tahu apa yang Anda cari, ketika Anda mengidentifikasi pola bar yang melanda, dan Anda pikir semua kondisi sudah siap untuk mengeksekusi perdagangan Anda. Ambil pesanan segera setelah sinyal aksi harga terbentuk, letakkan stop loss Anda di bawah pola candlestick, dan lihat grafik untuk menemukan level support atau resistance berikutnya, ini akan menjadi target keuntungan Anda.

Lihat ilustrasi di bawah ini:



Saat Anda menetapkan stop pelindung dan target Anda, jangan pernah melihat ke belakang, biarkan pasar memberi tahu Anda jika Anda salah atau benar. Ini akan membantu Anda berdagang dengan sukses dari emosi Anda.

Jika pasar melawan Anda, Anda tidak akan merasa baik, itu normal, kehilangan uang bisa menyakitkan secara emosional, itu adalah sifat manusia kita, tidak ada yang mau kalah, terutama jika itu tentang uang, dalam lingkungan perdagangan, Anda harus berpikir berbeda, dan menerima kenyataan bahwa kalah adalah bagian dari permainan.

Penelitian telah menunjukkan bahwa pedagang yang sukses tidak mengambil risiko lebih dari 2% dari ekuitas mereka pada setiap perdagangan tunggal.

Jika Anda seorang pemula, jangan mengambil risiko lebih dari 1%. Jangan mempertaruhkan uang yang tidak mampu Anda beli dalam satu perdagangan bahkan jika pola bar yang melanda yang Anda identifikasi menunjukkan sinyal probabilitas tinggi.

Tidak peduli seberapa pintar Anda, Anda harus selalu berpikir dalam hal probabilitas, ingatlah bahwa Anda dapat mengalami serangkaian kerugian perdagangan, dan jika Anda mengambil risiko terlalu banyak uang, Anda tidak akan bertahan lebih lama.

The inside bar candlestick pattern

Pola candlestick inside bar adalah salah satu pengaturan grafik paling kuat yang diperhatikan oleh trader profesional; namun, sebagian besar pedagang gagal memperdagangkannya dengan sukses.

Kurangnya keterampilan dan pengetahuan serta pendidikan yang buruk adalah alasan utama mengapa sebagian besar pedagang aksi harga tidak menghasilkan uang dengan berdagang kandil Jepang ini.

What is an inside bar candlestick pattern?

Batang dalam adalah dua kandil, yang pertama disebut lilin induk, besar dan besar, dan yang kedua lebih kecil dan terletak di dalam batang induk.

Inside bar at the bottom

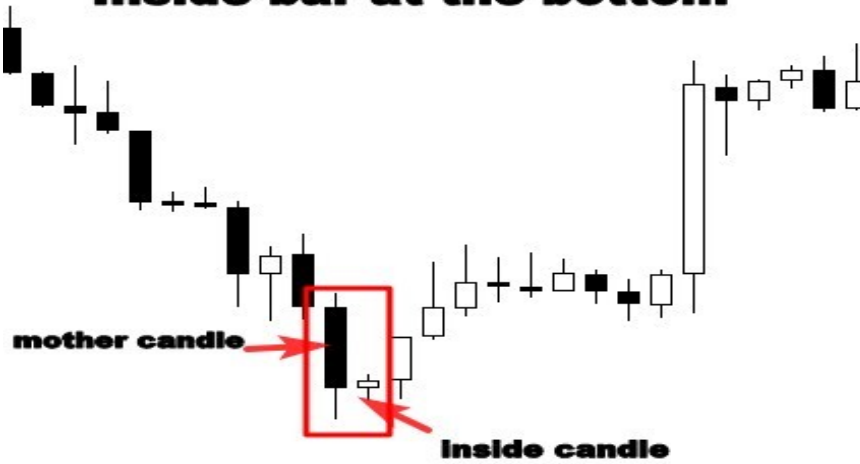

inside bar at the top

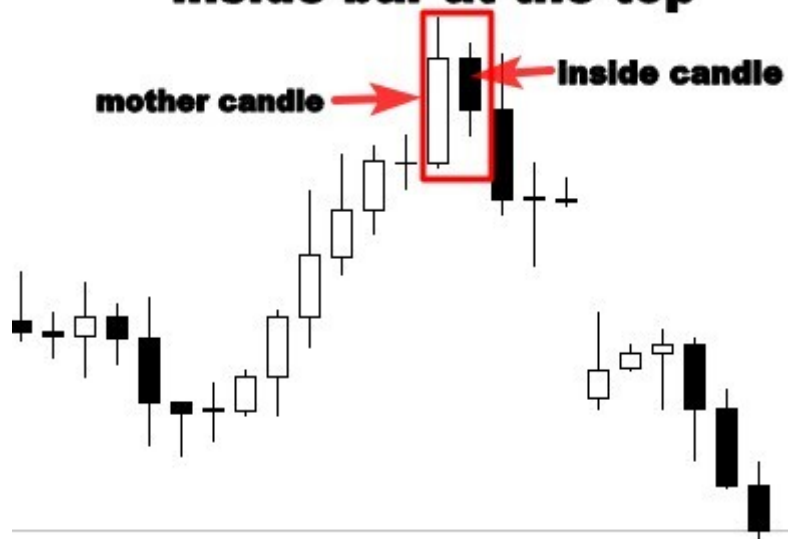

Ilustrasi di atas menunjukkan batang dalam di bagian atas dan bawah, seperti yang Anda lihat, batang kecil kedua sepenuhnya ditampung oleh yang pertama yang merupakan kebalikan dari pola batang engulfing..

Inside bar dipandang sebagai pola pembalikan, karena menunjukkan bahwa tren pasar kemungkinan besar akan berubah terutama bila terletak di atas atau bawah.

Ini juga dianggap sebagai sinyal kelanjutan di pasar tren yang kuat.

Menurut Thomas Bulkowski, seorang investor sukses, dan pedagang dengan lebih dari tiga puluh tahun pengalaman pasar:

Pola bearish inside bar di pasar bull dapat mengindikasikan pembalikan bearish di sekitar 65% dari waktu.

Dan di pasar bull, ini mewakili sinyal kelanjutan bullish di sekitar 52% dari waktu.

Dan bayi terlantar bullish seperti yang dia sebut, dianggap sebagai pola pembalikan bullish 70% dari waktu di pasar bull, dan 55% di pasar bearish

The psychology behind the pattern formation

Formasi inside bar menunjukkan periode konsolidasi, dalam kasus tren bullish, ini mencerminkan bahwa bulls tidak membeli lebih jauh pada hari kedua, itu diwakili oleh candle hitam kecil pada hari kedua, setelah uptrend yang kuat.

Dan dalam kasus tren bearish, itu berarti penjual tidak lagi mengendalikan pasar, hal itu dicerminkan oleh candle putih kecil setelah tren turun yang kuat.

Pemahaman Anda tentang psikologi di balik pola ini akan membantu Anda mengidentifikasi dengan lebih baik titik balik utama di pasar, dan mengatur waktu masuk dan keluar Anda dengan benar.

How to trade the inside bar candlestick patterns?

Inside bar dapat diperdagangkan dengan sukses di pasar yang sedang tren terutama jika pasar bergerak kuat.

Karena pembentukan pola harga ini memberi Anda peluang besar untuk bergabung dalam pergerakan besar.

Strategi ini sangat sederhana, Anda harus mengidentifikasi tren yang kuat, dan menunggu pembentukan pola inside bar sesuai dengan arah pasar.

Pembentukan pola ini menunjukkan bahwa pasar berhenti sejenak sebelum melakukan langkah selanjutnya; ini akan memungkinkan Anda untuk memasuki pasar pada waktu yang tepat dan menghasilkan keuntungan besar.

Lihat ilustrasi di bawah untuk mempelajari lebih lanjut:

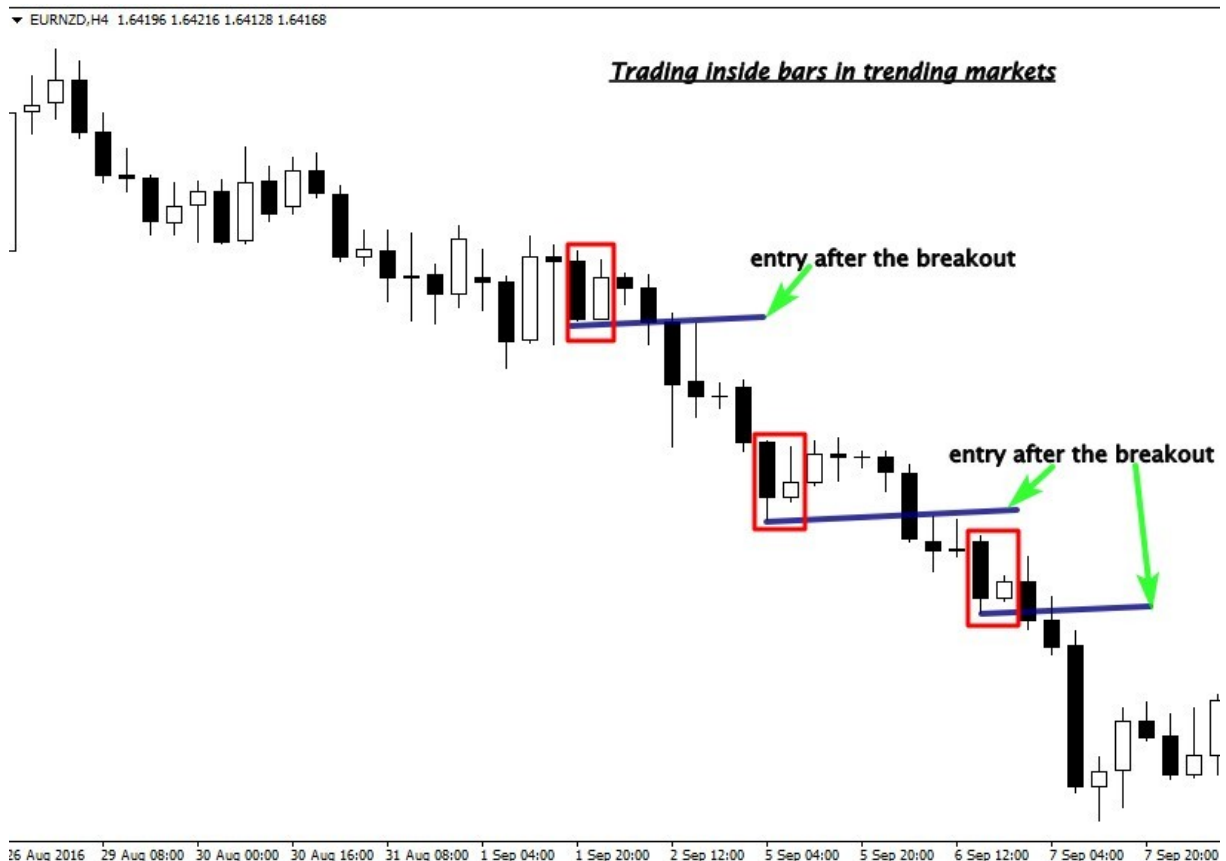

Seperti yang diilustrasikan di atas, pasar sedang tren turun; pembentukan pola inside bar memberi kami tiga peluang untuk bergabung dengan tren.

Jika Anda sudah terbiasa dengan pendekatan trading kami, Anda hanya akan mencari peluang jual, dengan cara ini, Anda tidak melawan institusi besar dan bank sentral, Anda hanya trading ke arah yang disukai pasar.

Anda dapat menempatkan order jual setelah penembusan pola seperti yang disebutkan pada grafik di atas, dan order stop loss Anda harus ditempatkan di atas candle induk. Target profit Anda adalah level support berikutnya.

Lihat contoh lain di bawah ini:



Dari grafik di atas, kita dapat melihat bagaimana pengaturan aksi harga ini bekerja secara signifikan sebagai pola kelanjutan, sejujurnya, Anda tidak akan mempertimbangkan semua sinyal ini.

Anda harus mencari pola signifikan yang terbentuk di area tertentu di pasar seperti support dan resistance, level Fibonacci retracement, moving average, atau pivot point.

Jangan khawatir tentang itu, karena kita akan belajar tentang alat perdagangan penting yang perlu kita gunakan dalam kombinasi dengan pengaturan bilah dalam untuk membuat keputusan perdagangan terbaik

How to trade the inside bar breakout with support and resistance

Analisis teknis bisa sangat rumit jika Anda tidak fokus pada dasar-dasar yang paling penting, seperti level support dan resistance.

Area-area ini mewakili tingkat psikologis di mana permainan dimainkan antara pembeli dan penjual, izinkan saya memberi Anda sebuah contoh:

Jika penjual mengatasi pembeli mereka akan mendorong harga di bawah level support. Beberapa pembeli akan merasa takut kehilangan uang, karena mereka melihat bahwa level support telah ditembus. Jadi, mereka akan keluar, dan menjual pasar lagi untuk menutupi kerugian mereka.

Peserta lain akan melihat bahwa penjual mengendalikan pasar, mereka akan memutuskan untuk menjual pasar dan membantu beruang mendorong harga turun.

Sebagai seorang trader, jika Anda memiliki pengetahuan yang cukup tentang level support dan resistance, ketika Anda membuka grafik Anda, Anda akan melihat bahwa level support telah ditembus, dan bears mengendalikan pasar, ini adalah peluang penjualan yang bagus bukan? Namun pertanyaannya, kapan waktu yang tepat untuk memasuki pasar?

Pola inside bar adalah salah satu sinyal aksi harga paling andal yang akan memberi Anda waktu yang tepat untuk memasuki pasar dan menghasilkan keuntungan besar.

Setelah Anda memahami bagaimana menggunakannya dalam kombinasi dengan level-level ini, Anda akan mendapatkan dengan jelas apa yang pasar katakan kepada Anda, dan Anda akan membuat keputusan perdagangan yang baik.

Lihat grafik di bawah ini:



Ilustrasi di bawah menunjukkan bagaimana seller menembus level support, pembentukan pola inside bar setelah breakout level ini menandakan keragu-raguan di pasar.

Saat ini, tidak ada yang tahu apakah level support benar-benar rusak, jika Anda menjual di pasar segera setelah breakout level ini, Anda membuat entri agresif, yang sedikit rumit dan berbahaya, karena breakout tidak dikonfirmasi.

Tetapi jika Anda terbiasa dengan perdagangan di dalam bar dan Anda memahami psikologi di balik formasinya, Anda akan tahu bahwa entri paling aman adalah setelah penembusan pola ini.

Penembusan pola candlestick ini merupakan konfirmasi yang jelas bahwa pasar tidak masih dalam masa keragu-raguan, dan penjual jelas-jelas menguasai pasar. Lihat contoh lain.

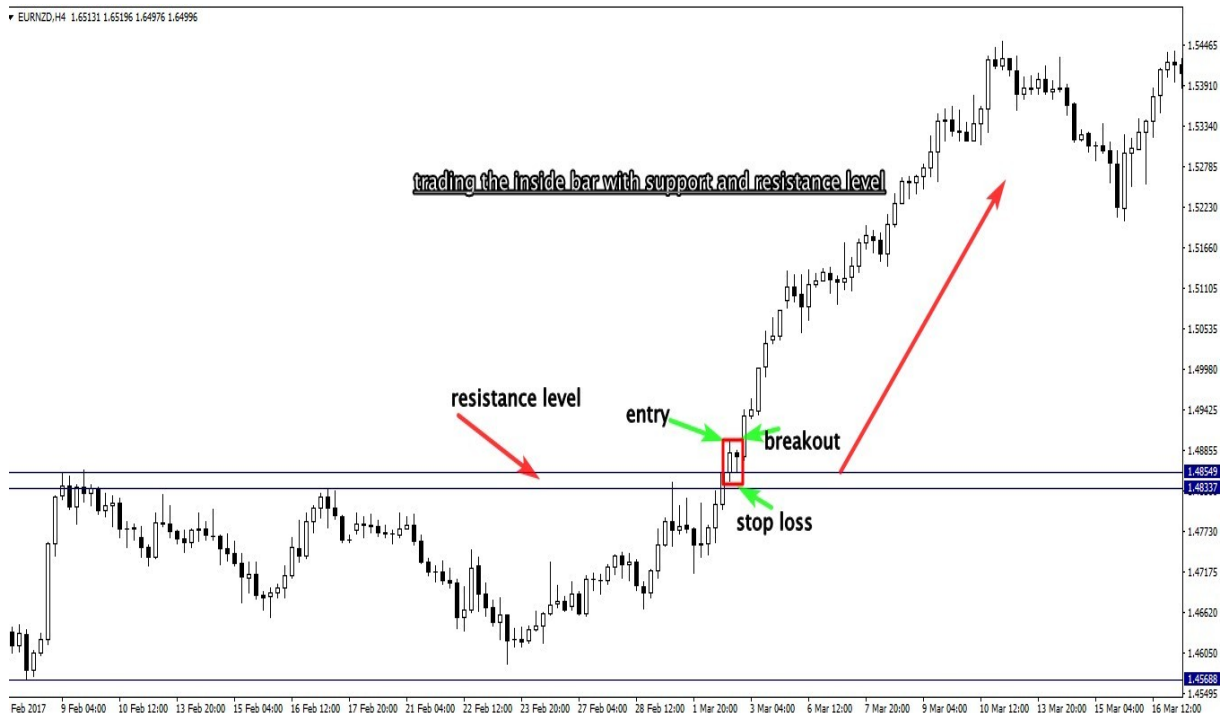

Bagan di atas menunjukkan bagaimana pelaku pasar berinteraksi dengan level ini, dan bagaimana level resistensi bertindak sebagai penghalang.

Pasar mengalami kesulitan untuk naik di atas; tingkat horizontal ini mencegah pembeli naik dua kali lipat lebih jauh. Namun pada percobaan ketiga, pembeli berhasil menembus level resistance.

Yang menarik adalah apa yang terjadi setelah breakout, lihat kembali chart, Anda akan melihat ada pola inside bar yang jelas terbentuk di sana.

Pembentukan pola price action ini menunjukkan bahwa breakout belum terkonfirmasi, ingat, formasi inside bar berarti kebimbangan dan keragu-raguan. Jadi, Anda harus berhati-hati, dan ingat bahwa skenario pelarian palsu mungkin terjadi.

Apa yang akan membuat perbedaan antara Anda dan trader lain adalah pemahaman mendalam Anda tentang bagaimana pola ini bekerja, pada grafik di atas, Anda akan tahu bahwa waktu terbaik

untuk menempatkan order beli harus setelah breakout pola inside bar bukan setelah terobosan level horizontal.

Tips on trading the inside bar price action setups

1-Trade the bigger time frames

Saya tidak menentang perdagangan kerangka waktu yang lebih rendah, Anda dapat memperdagangkan pengaturan ini pada kerangka waktu 5 menit menggunakan indikator teknis lainnya untuk menyaring sinyal Anda dan hanya mengambil pengaturan probabilitas tinggi.

Tetapi Anda harus menjadi trader yang berpengalaman, jika Anda seorang pemula saya sarankan Anda untuk tetap menggunakan sinyal ini dalam kerangka waktu yang lebih besar seperti kerangka waktu harian dan 4 jam.

Memperdagangkan pengaturan ini pada kerangka waktu yang lebih rendah akan meningkatkan peluang Anda untuk melakukan overtrade pasar dan mengambil sinyal aksi harga probabilitas rendah. Dan ini adalah cara tercepat untuk meledakkan akun trading Anda.

Jika Anda hanya fokus pada kerangka waktu yang lebih besar, ini akan memungkinkan Anda untuk mengatur dan melupakan perdagangan Anda alih-alih dikendalikan secara emosional oleh pasar.

2- Trade the dominant trend

Anda harus mulai berdagang di dalam bar sesuai dengan arah pasar, terutama dalam tren bullish atau bearish yang kuat, tetapi jangan pernah mencoba untuk memperdagangkannya melawan tren jika Anda seorang pemula.

Ketika Anda merasa seperti Anda menguasai perdagangan pola ini dengan tren, Anda dapat pindah ke pasar terikat rentang perdagangan, dan melawan tren.

3- Trade only from key levels

Ingatlah bahwa tidak semua bar di dalam sepadan dengan uang hasil jerih payah Anda; ada lokasi tertentu di mana pengaturan ini berfungsi dengan baik, jadi pastikan sinyal Anda berada di level kunci di pasar.

4- Find different factors of confluence

Perdagangan dengan pertemuan berarti menggabungkan sinyal yang berbeda untuk membuat keputusan perdagangan terbaik.

Untuk berdagang menggunakan konsep ini, Anda perlu mencari titik di pasar di mana dua atau lebih level berkumpul dan menunggu sinyal yang jelas terbentuk.

Metode perdagangan ini akan memberi Anda kepercayaan diri dalam pendekatan perdagangan Anda dan itu akan memungkinkan Anda untuk menghindari perdagangan yang berlebihan.

How to trade the false breakout of the inside bar candlestick pattern?

Pernahkah Anda memesan dengan percaya diri berpikir bahwa pasar akan naik, tapi harga mengisyaratkan stop loss Anda sebelum mulai berubah ke arah prediksi Anda?? Saya pernah menjadi korban stop hunting, dan saya sangat kecewa, tapi itu terjadi beberapa kali di pasar.

Bank dan lembaga keuangan tahu bagaimana kita memperdagangkan pasar, mereka tahu bagaimana kita berpikir, dan di mana kita menempatkan stop loss dan target keuntungan kita, inilah alasan mengapa mereka dapat dengan mudah mengambil uang dari kita.

Salah satu strategi paling terkenal yang digunakan pemain besar untuk mengambil uang dari pedagang pemula disebut strategi berburu stop loss.

Strategi ini terdiri dari mendorong harga ke level tertentu di mana ada perintah stop loss besar-besaran, dan tujuannya adalah untuk menciptakan likuiditas, karena tanpa likuiditas, pasar tidak akan bergerak.

Setelah stop loss diburu, pasar bergerak kuat ke arah yang diprediksi.

Interaksi antara peserta besar dan pedagang pemula menciptakan pola berulang di pasar, salah satu pola kandil terpenting yang

menggambarkan bagaimana lembaga keuangan besar memanipulasi pasar. **pola breakout palsu di dalam bar.**

Pemahaman Anda tentang pengaturan berulang ini dan kemampuan Anda untuk mendeteksinya di grafik Anda akan membantu Anda memanfaatkannya dengan lebih baik untuk menghasilkan uang daripada menjadi korban pembuat pasar dan manipulasi bank.

Sinyal price action ini terbentuk ketika harga menembus pola inside bar dan kemudian dengan cepat berbalik untuk menutup dalam kisaran mother bar.

Lihat ilustrasi di bawah ini:

Bearish inside bar false breakout

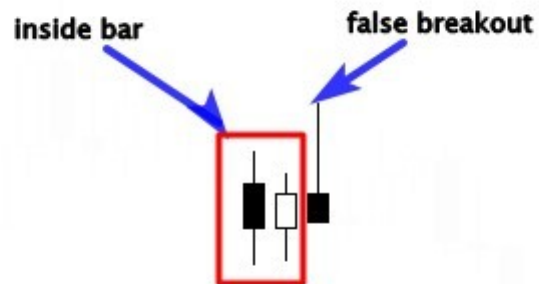

Bullish inside bar false breakout

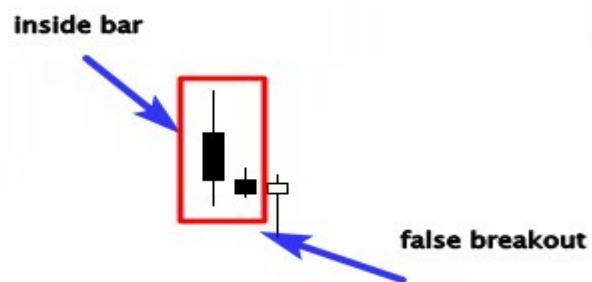

Seperti yang Anda lihat, ada dua jenis pola aksi harga ini:

Penembusan palsu dalam bar bullish yang terbentuk saat pasar sedang tren turun dan juga dianggap sebagai sinyal pembalikan naik saat terbentuk di dekat level support atau resistance kunci.

Penembusan palsu inside bar bearish yang terjadi dalam tren bullish dan terlihat sebagai pola pembalikan bearish ketika ditemukan di dekat level penting di pasar.

Pengaturan ini dapat dianggap sebagai pola lanjutan jika diperdagangkan dengan tren.

Inside Bars false breakouts trading examples

Dalam pengalaman saya sendiri, level terpenting yang harus dicari trader untuk memperdagangkan sinyal ini adalah sebagai berikut:

- Tingkat dukungan dan resistensi, dan area penawaran dan permintaan
- Level retracement fibonacci, khususnya level retracement 50% dan 61%.
- 21 rata-rata bergerak dan garis tren di pasar yang sedang tren
- Tingkat horizontal di pasar yang dibatasi jangkauan

Berikut adalah contoh cara berdagang di dalam bar false breakout di pasar yang sedang tren:

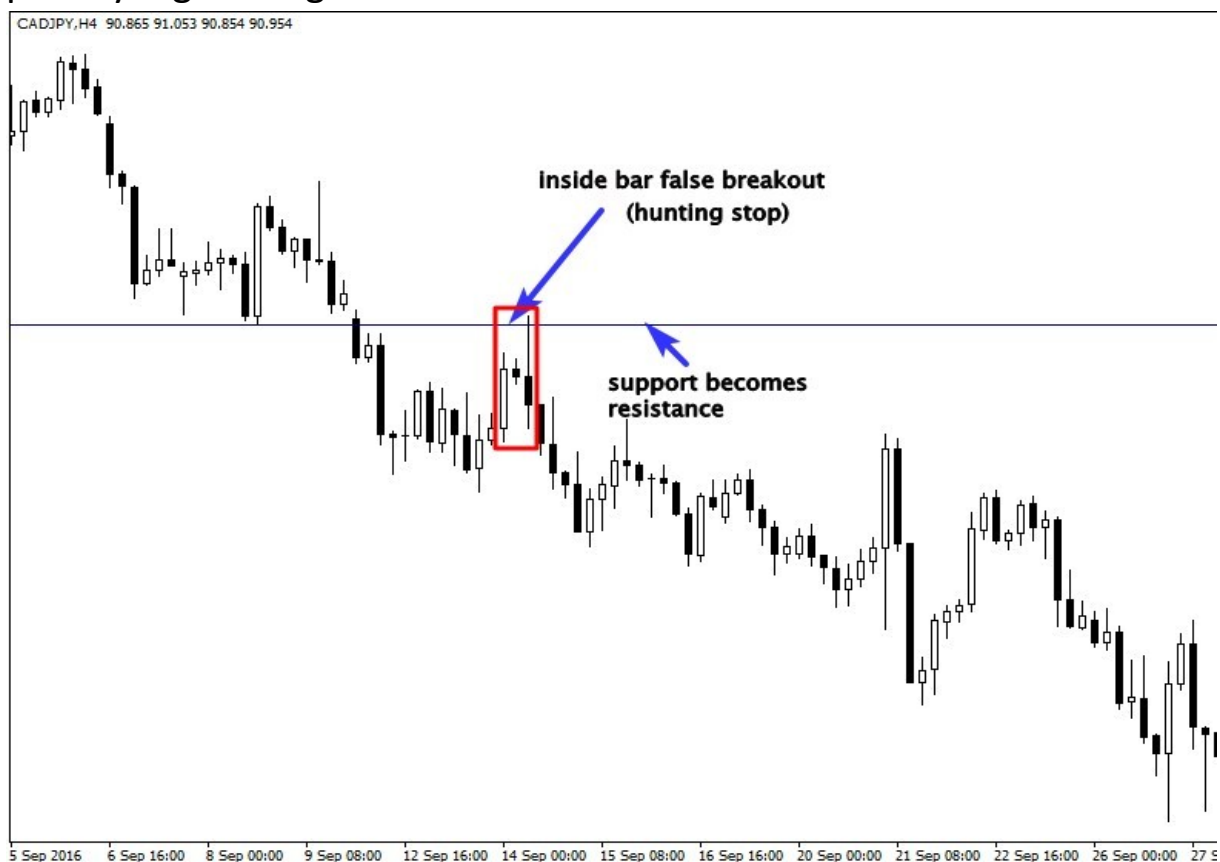

Seperti yang Anda lihat pada grafik di atas, pasar sedang tren turun, yang menunjukkan bahwa penjual mengendalikan pasar, jadi jika Anda memutuskan untuk menjual pasar di dekat level resistensi, semua kemungkinan akan menguntungkan Anda.

Tapi pertanyaannya adalah kapan harus memasuki pasar? Dan di mana harus menempatkan stop loss saya?

Jika Anda memasuki pasar secara agresif sebelum penembusan candle induk, dan Anda menempatkan stop loss Anda di atasnya, pasar akan mengambil stop loss Anda dan bergerak ke arah yang diprediksi.

Lihat ilustrasi di bawah ini:



Seperti diilustrasikan di atas, pemain besar memburu stop trader pemula sebelum mendorong pasar untuk turun, jika stop loss Anda berada di dekat level resistance, Anda akan keluar juga, jika Anda tidak mengerti alasannya, itu hanya karena Anda adalah korban dari strategi berhenti berburu pemain besar.

Jika Anda sudah familiar dengan perdagangan inside bar false breakout, Anda akan memahami apa yang terjadi di pasar, dan Anda hanya akan mengambil keuntungan dari manipulasi ini daripada terjebak oleh pasar. Lihat contoh di bawah ini:



Seperti yang diilustrasikan di atas, false breakout inside bar memberi kami peluang jual yang bagus.

Jika Anda dapat mengidentifikasi pengaturan ini, dan Anda memahami psikologi di baliknya, seharusnya tidak ada alasan untuk tidak masuk ke posisi tersebut..

Trading inside bar false breakouts with Fibonacci retracements

Saya tidak benar-benar tahu apakah Anda terbiasa dengan alat perdagangan teknis ini, namun, saya akan mencoba menunjukkan kepada Anda bagaimana menggunakannya dengan cara yang sederhana dan efisien dalam kombinasi dengan penembusan palsu bilah dalam.

Yang harus Anda ketahui adalah bahwa dalam uptrend atau downtrend, pasar menciptakan pergerakan impulsif dan pullback.

Retracement Fibonacci membantu kami menyoroti level pullback paling penting di pasar.

Level Fibonacci retracement terbaik yang saya gunakan secara pribadi adalah level 50% dan 61%, menurut pengalaman saya level ini adalah area terpenting yang diperhatikan oleh trader berpengalaman di grafik mereka.

Strategi kami sederhana, kami memilih alat teknis pada grafik kami, dan jika pasar bergerak kuat, kami menunggu retracement, jika pullback mencapai level 50% atau 61%, kami hanya perlu sinyal aksi harga untuk mengkonfirmasi entri kami. Lihat contoh di bawah ini:



Dengan menambahkan alat perdagangan teknis ini ke strategi Anda, Anda akan dapat mengidentifikasi potensi pengaturan perdagangan di pasar, jika Anda menganalisis grafik di atas tanpa menggunakannya, Anda tidak akan tahu alasan mengapa pasar turun setelah mundurnya.

Alat Fibonacci dapat digunakan untuk memperdagangkan pin bar, inside bar dan pengaturan engulfing bar seperti yang telah dibahas di bagian sebelumnya.

Perdagangan di atas sangat menguntungkan karena ada banyak faktor pertemuan yang mendorong kita untuk melakukan order jual.

Alasan pertama adalah tren, jelas turun, alasan kedua adalah rasio Fibonacci utama yang mewakili level resistance, dan yang ketiga adalah penembusan palsu di dalam bar.

Satu sinyal tidak cukup untuk membuat keputusan perdagangan yang baik, Anda harus mencari beberapa pemicu yang mendukung analisis

Anda, dengan cara ini, Anda akan menempatkan peluang keberhasilan yang menguntungkan Anda.

Lihat potensi perdagangan lain di bawah ini:

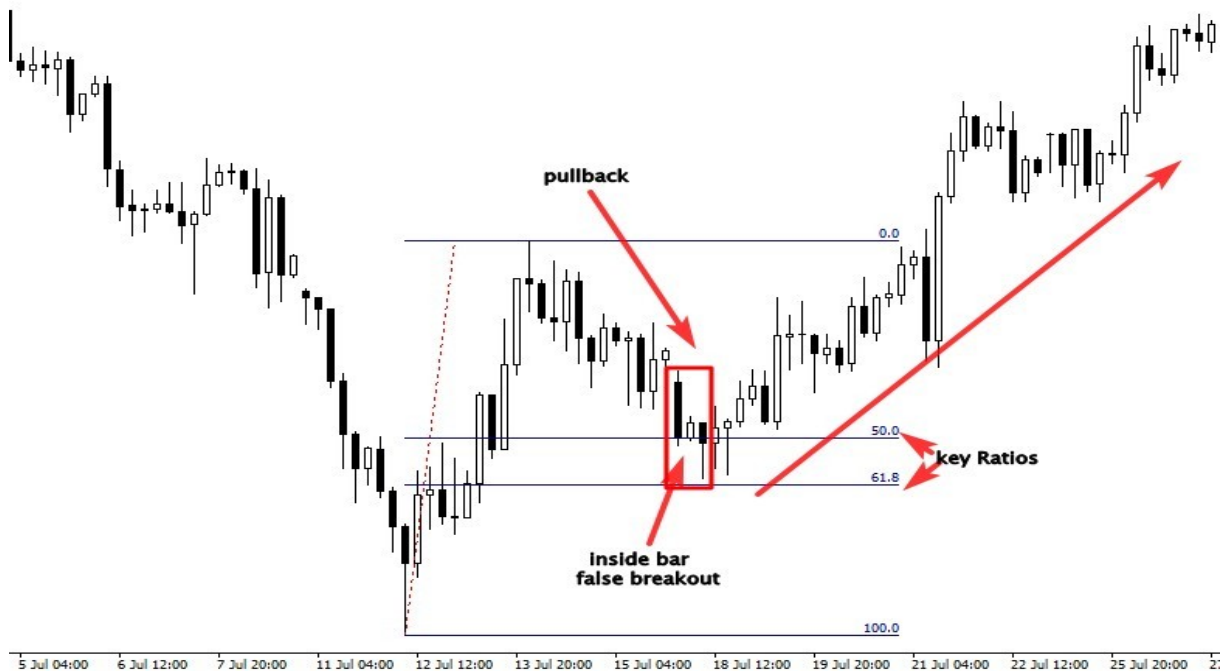

Seperti yang Anda lihat, harga bergerak lebih tinggi, ditarik kembali untuk mencapai rasio utama kami, dan kemudian melanjutkan lebih tinggi. Terbentuknya false breakout inside bar di area ini menunjukkan bahwa pullback telah selesai dan akan terjadi pergerakan kuat lainnya.

Memahami struktur pasar sangat penting untuk mengetahui bagaimana menggunakan strategi ini untuk keuntungan Anda, jika pasar sedang tren, Anda dapat memperdagangkan false breakout inside bar seperti yang telah kita bahas sebelumnya.

Tetapi jika pasar sedang bergerak, Anda harus mengubah taktik Anda.

Lihat ilustrasi di bawah ini:

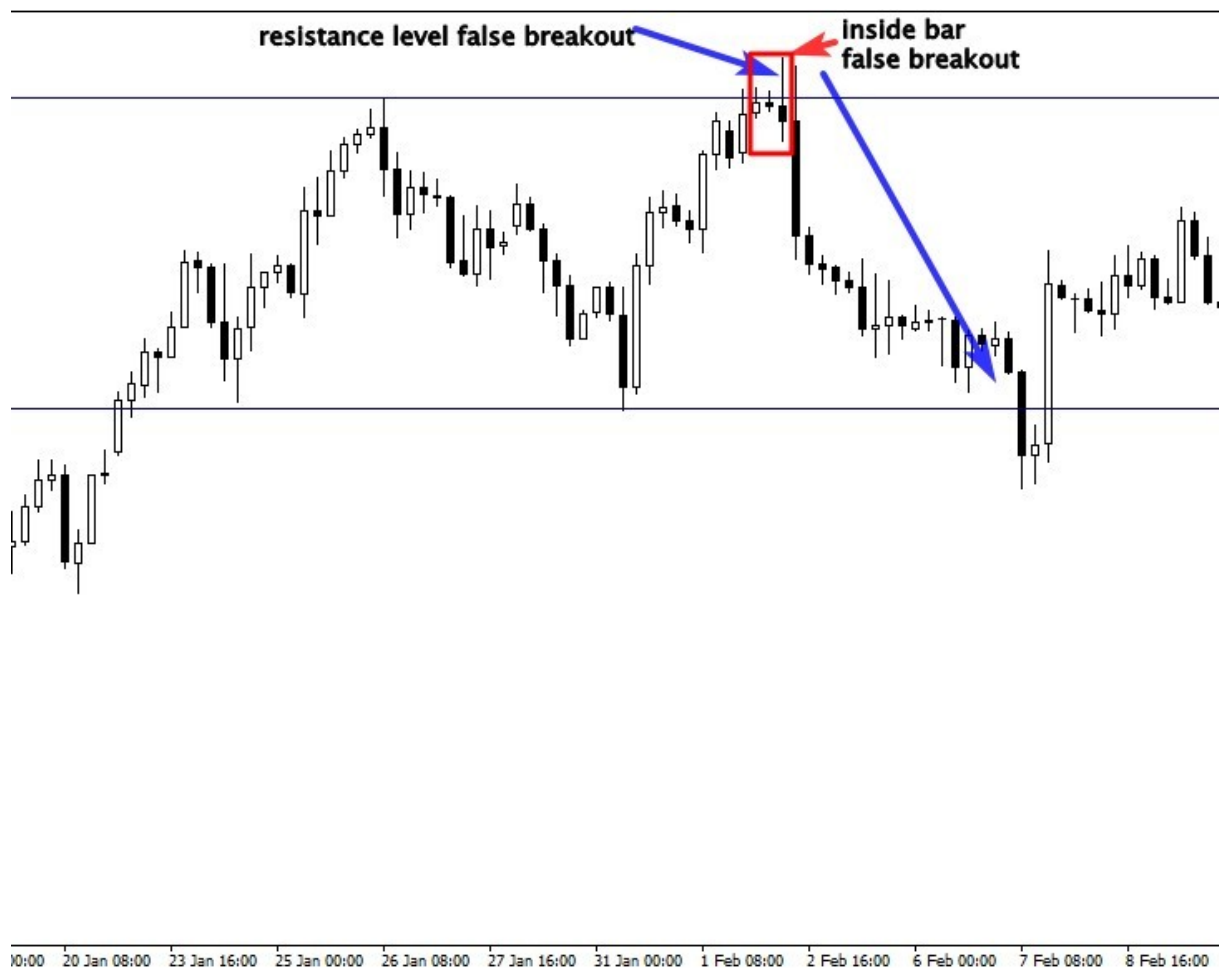

Pada grafik di atas, pasar diperdagangkan antara level support dan resistance horizontal, seperti yang Anda lihat jika Anda telah masuk segera setelah pasar pecah dari bar bagian dalam dan level resistance, Anda akan terjebak dalam penembusan palsu.

Penembusan palsu telah terbentuk karena para amatir mencoba memprediksi penembusan bilah bagian dalam dan level horizontal lebih awal untuk memilih puncaknya, tetapi pasar memalsukannya dan membentuk jebakan banteng.

Jika Anda menemukan pola ini di grafik Anda, dan Anda memahami bahwa pembeli terjebak oleh penjual, lakukan perdagangan ini tanpa ragu-ragu, karena ini sangat menguntungkan dan memiliki risiko/imbalance yang baik.

Anda menempatkan order jual setelah penutupan break bar, dan Anda menetapkan stop loss Anda di atasnya, target keuntungan Anda adalah level support berikutnya.

Strategi ini tidak rumit, tetapi membutuhkan waktu dan latihan untuk menguasainya, perlu diingat bahwa false breakout tidak terjadi setiap saat, dan tidak semua false breakout layak untuk diperdagangkan.

The benefits of trading the false breakout of the inside bar candlestick pattern:

Jika Anda menguasai perdagangan pola ini, ini akan memungkinkan untuk menjauh dari pedagang yang terjebak dan memasuki pasar ketika pedagang pemula harus keluar dengan kerugian.

Strategi ini bukan cawan suci, Anda harus siap untuk menerima beberapa kerugian perdagangan, tetapi yang menarik tentang itu, adalah bahwa imbalan risiko dari sinyal ini memiliki potensi besar, karena ketika peserta besar mengejutkan amatir dan mengambil uang mereka, pasar bergerak sangat kuat, dan jika Anda dapat menganalisis dengan benar apa yang terjadi, Anda akan masuk pada waktu yang tepat dan menghasilkan keuntungan besar. Bayangkan mempertaruhkan mengatakan 50 poin untuk keuntungan 400 poin.

Menggunakan strategi aksi harga ini akan membantu Anda memprediksi titik balik yang tepat di pasar sebelumnya dan memahami bagaimana bank dan lembaga keuangan memperdagangkan pasar.

Trades Examples

Di bagian ini, saya akan menunjukkan kepada Anda berbagai contoh perdagangan untuk membantu Anda memahami cara berdagang di pasar menggunakan semua strategi yang dibahas di bagian sebelumnya. Lihat contoh pertama di bawah ini:



Seperti yang Anda lihat pada grafik di atas, pasar sedang tren turun, jadi sebagai pedagang aksi harga, saya akan mencoba mengikuti tren dan mencari sinyal kuat di level kunci yang paling kuat.

Sinyal pertama yang kami dapatkan adalah pin bar yang ditolak dari level support yang menjadi resistance.

Faktor kedua yang mendukung keputusan kami untuk menjual pasar adalah penolakan pin dari retracement Fibonacci 50%.

Faktor ketiga yang mendorong kita untuk mengambil sinyal ini adalah penolakan pin bar dari rata-rata pergerakan 21 yang bertindak sebagai level resistance dinamis.

Sinyal kedua adalah pola candlestick engulfing bar, seperti yang Anda lihat pada grafik, pola candlestick ini terbentuk pada level resistance sesuai dengan arah pasar.

Ini adalah bagaimana Anda dapat memperdagangkan pasar yang sedang tren menggunakan sinyal aksi harga kami. Sederhana saja, identifikasi tren, dan level kuncinya, itu bisa berupa level support atau resistance, rata-rata pergerakan 21, atau Fibonacci retracement 50% dan 61%.

Tunggu hingga pin bar, engulfing bar, inside bar, atau inside bar false breakout terbentuk di dekat level ini sejalan dengan arah pasar, lalu jalankan perdagangan Anda. Ini tidak rumit.

Lihat contoh lain di bawah ini:



Seperti yang Anda lihat pada grafik di atas, pasar diperdagangkan secara horizontal antara level support dan resistance.

Pasar ini benar-benar berbeda dari pasar yang sedang tren, dan strategi untuk memperdagangkannya juga harus berbeda.

Di pasar mulai, kami berdagang dari batas, maksud saya dari level support dan resistance, jangan pernah mencoba berdagang di dalam kisaran.

Pada grafik di atas, kita memiliki dua sinyal kuat, sinyal pertama adalah pin bar yang ditolak kuat dari level resistance, dan sinyal kedua adalah inside bar yang terbentuk di dekat level support.

Lihat grafik lain di bawah ini:

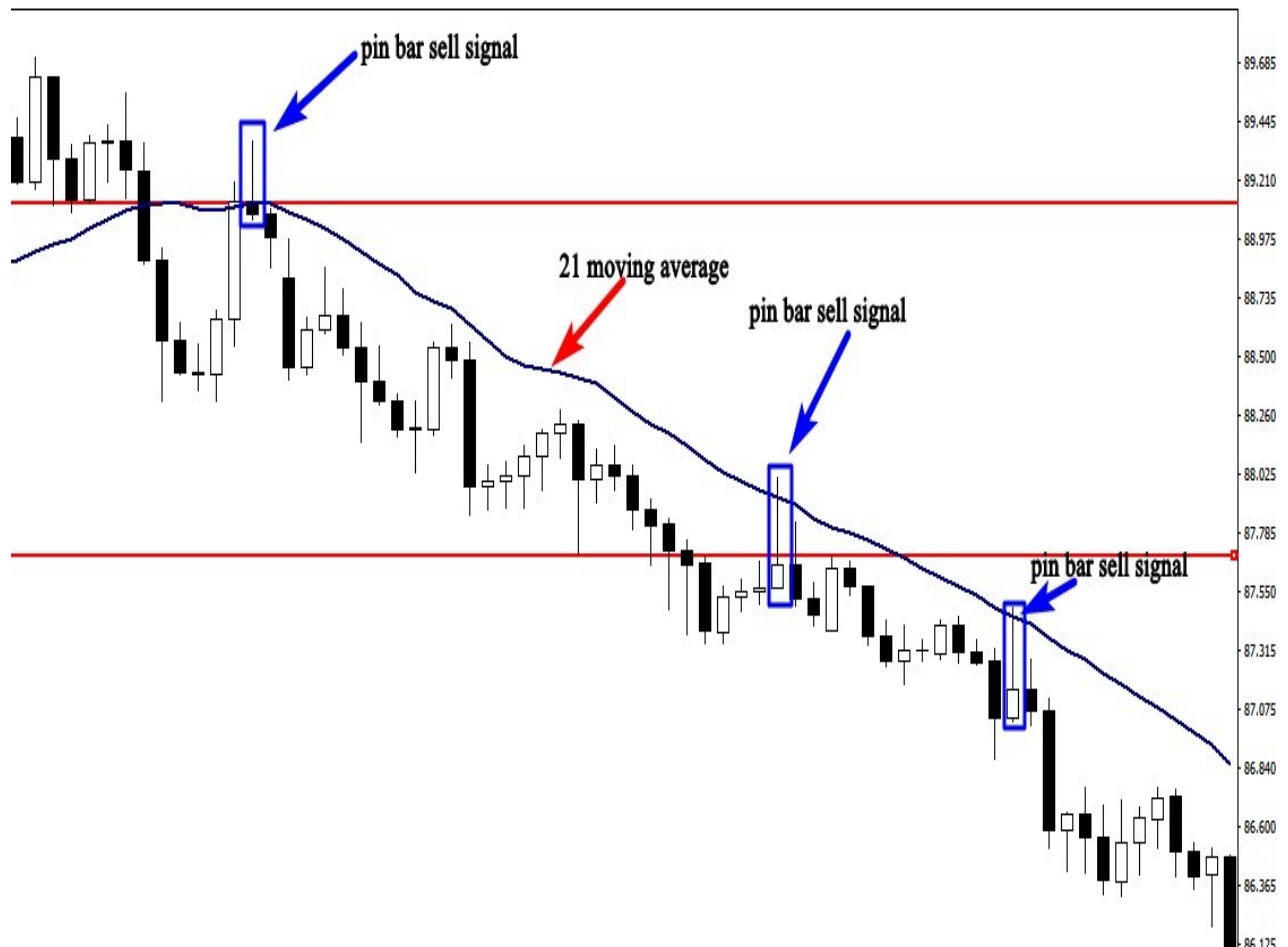

Seperti yang Anda lihat pada grafik di atas, ada tiga sinyal pin bar yang kuat. Saat pasar mendekati rata-rata pergerakan 21 yang bertindak sebagai level resistance, penjual menolak pembeli, dan membentuk pin bar yang memberi kita titik masuk yang bagus.

Money management strategies

Sekarang Anda memiliki strategi, Anda tahu bagaimana menganalisis pasar, Anda tahu kapan harus membeli, kapan harus menjual, dan kapan harus keluar, Anda juga tahu kapan harus menjauh dari pasar.

Ini penting untuk Anda ketahui sebagai pedagang, tetapi Anda masih kehilangan kunci kastil. Rencana pengelolaan uang.

Hal terpenting yang tidak dibicarakan pedagang adalah pengelolaan uang. Inilah yang membuat perbedaan antara pedagang sukses dan pecundang.

Jika Anda berdagang tanpa rencana pengelolaan uang, Anda hanya membuang-buang waktu dan uang Anda. Karena tidak ada yang akan berhasil untuk Anda, bahkan jika Anda memiliki sistem perdagangan paling kuat di dunia.

Sebagian besar pedagang fokus pada cara memasuki pasar, mereka menghabiskan waktu berbulan-bulan dan bertahun-tahun untuk mencari sistem yang tepat. saya tidak ingin Anda berpikir seperti mereka, Anda harus berpikir berbeda jika Anda ingin menjadi trader yang sukses.

Money management: Position sizing

Salah satu komponen terpenting dari pengelolaan uang adalah penentuan ukuran posisi, yang saya maksud dengan penentuan ukuran posisi adalah jumlah lot yang Anda pertaruhkan per perdagangan.

Semua broker forex sekarang menawarkan lot mini sebagai ukuran posisi default. Nilai terkecil untuk lot mini adalah sekitar \$1.

Ada broker forex yang menawarkan 10 sen untuk lot mini yang merupakan peluang bagi trader yang tidak memiliki akun lebih besar, mereka dapat memulai dengan \$250, dan mereka masih memiliki kesempatan untuk mengembangkannya.

Ketika datang ke ukuran posisi, Anda harus berpikir dalam dolar, bukan pips. Katakanlah Anda memperdagangkan 3 lot mini CAD/USA, ini berarti Anda membeli atau menjual senilai 30.000 dolar AS.

Jika pasar bergerak sesuai keinginan Anda, Anda akan memenangkan sejumlah uang yang setara dengan \$3 per pip. Jika Anda menghasilkan 20 pips, Anda akan mendapat untung 60\$.

Mari kita uraikan, 1 lot standar bernilai sekitar \$10 per pip. Dan 1 lot mini bernilai sekitar \$1 per pip, dan 1 lot mikro sama dengan 10 sen.

Jika Anda membuka akun perdagangan mini, Anda harus memikirkan dolar yang dipertaruhkan daripada pips.

Katakanlah Anda menempatkan 50 pips stop loss dan 100 pips sebagai target profit. Ini berarti bahwa jika pasar mencapai stop loss Anda, Anda akan kehilangan 50 pips yaitu \$50, dan jika pasar mencapai target profit, Anda akan memenangkan \$100.

Ukuran posisi Anda tergantung pada apakah Anda memiliki akun standar atau mini, dan berapa banyak yang Anda perdagangan. Informasi ini penting bagi Anda karena ini akan membantu Anda mengetahui berapa banyak uang yang Anda pertaruhkan pada setiap perdagangan.

The risk to reward ratio

Konsep risk to reward ratio inilah yang akan membuat Anda menjadi pemenang dalam jangka panjang. Sebelum Anda memasuki perdagangan apa pun, Anda harus tahu berapa banyak uang yang akan Anda menangkan jika pasar menguntungkan Anda, dan berapa banyak uang yang akan hilang jika pasar melawan Anda.

Jangan pernah memasuki perdagangan di mana keuntungannya kurang dari jumlah uang yang Anda pertaruhkan.

Jika Anda akan mengambil risiko \$ 100 misalnya, target keuntungan Anda harus setidaknya \$ 200, ini adalah rasio risiko terhadap imbalan 1:2.

Misalkan Anda mengambil 10 perdagangan dengan rasio 1:2 risiko terhadap imbalan. Dalam setiap perdagangan Anda berisiko 100\$.

Anda memenangkan 5 perdagangan, dan Anda kehilangan 5 perdagangan. Jadi Anda akan kehilangan \$500. tetapi Anda akan memenangkan \$1000. Jadi keuntungannya adalah \$500.

Ini adalah kekuatan rasio risiko terhadap imbalan, Anda tidak boleh berpikir bahwa Anda harus memenangkan semua perdagangan Anda untuk menjadi pedagang yang sukses. Jika Anda dapat memanfaatkan rasio risiko terhadap imbalan, Anda akan selalu untung.

The importance of a Stop loss

Semua metodologi yang baik menggunakan stop. Stop loss pelindung adalah perintah untuk keluar dari posisi long atau short ketika harga bergerak melawan Anda ke harga yang ditentukan.

Stop loss menjamin kerugian yang biasanya besar dan harus digunakan dalam satu atau lain cara.

Stop loss awal dapat ditempatkan dengan pesanan Anda di platform perdagangan; perdagangan akan ditutup, secara otomatis ketika stop loss terkena.

Jenis stop loss ini akan memungkinkan Anda untuk mengeksekusi perdagangan Anda dan menghabiskan waktu bersama keluarga atau teman Anda, ini akan membantu Anda untuk berdagang keluar dari emosi Anda, karena Anda tahu berapa banyak uang yang akan hilang jika pasar tidak masuk arah Anda.

Banyak trader menggunakan mental stop, ketika mereka memasuki trading, mereka tidak memasang stop loss, karena mereka berpikir bahwa broker akan mencapai stop loss mereka yang tidak benar.

Alasan di balik penggunaan mental stop adalah psikologi manusia, manusia benci kehilangan uang. Dan jika Anda tidak menerima kehilangan uang sebagai bagian dari permainan, Anda tidak akan pernah menghasilkan uang di pasar.

Jangan pernah berpikir untuk menggunakan mental stop, karena Anda tidak dapat mengontrol pasar, Anda tidak dapat memastikan bahwa pasar akan melakukan ini atau itu.

Sebelum Anda memasuki perdagangan, hitung berapa banyak Anda bisa menang, dan berapa banyak Anda mungkin kalah. Tempatkan pesanan stop loss Anda. Dan target keuntungan Anda. Dan lupakan perdagangan Anda.

Don't ever risk money that you can't afford to lose

Saya mendapat banyak pertanyaan dari para pedagang yang menanyakan kepada saya tentang berapa banyak uang yang mereka butuhkan untuk memulai perdagangan. Pertama-tama, Anda harus menganggap perdagangan sebagai bisnis. Anda dapat menghasilkan uang dalam bisnis ini dan Anda juga dapat kehilangannya.

Jumlah uang yang Anda butuhkan untuk memulai perdagangan tergantung pada jumlah uang yang Anda mampu untuk kehilangan. Jangan pernah meminjam uang atau mempertaruhkan uang dalam jumlah besar yang Anda tidak mampu kehilangannya.

Karena perdagangan adalah semua tentang emosi, jika Anda berdagang dan Anda takut kehilangan akun perdagangan Anda, Anda akan gagal dalam bisnis ini. Karena Anda akan dikendalikan oleh emosi Anda, dan ini akan mempengaruhi keputusan trading Anda.

Anda tidak akan bisa mengikuti strategi trading Anda, dan Anda pasti akan gagal.

Hal terbaik yang harus dilakukan adalah memulai dari yang kecil, mencoba mendapatkan pengalaman sebanyak mungkin, dan membangun akun trading Anda secara perlahan. Beginilah cara trader sukses menjadi sukses.

Conclusion

Selamat, jika Anda sudah sampai di titik ini, ini tandanya Anda cukup lapar untuk sukses di bisnis ini. saya telah memberi Anda strategi aksi harga paling kuat yang dapat Anda gunakan selama sisa hidup Anda untuk menghasilkan uang dengan memperdagangkan pasar keuangan.

Kesuksesan Anda sebagai trader tidak ada hubungannya dengan latar belakang pendidikan Anda; Anda bisa menjadi dokter, pengacara, atau ilmuwan dokter.

Jika Anda tidak mengikuti aturan, Anda akan meledakkan seluruh akun trading Anda.

Trading itu seperti mempelajari keterampilan baru, Anda harus siap meluangkan waktu dan tenaga, saya beri contoh, jika Anda ingin

mendapatkan gelar dari universitas, dan Anda harus menghabiskan setidaknya 3 tahun.

Anda bangun setiap pagi, Anda belajar keras, Anda mengikuti kelas Anda, dan jika Anda cukup serius dan disiplin, Anda mendapatkan gelar Anda.

Hal yang sama dalam hal perdagangan, jika Anda cukup disiplin dan meluangkan waktu dan usaha untuk belajar, Anda akan memperoleh keterampilan untuk memberi makan diri sendiri dan keluarga Anda selama sisa hidup Anda, Anda akan mendapatkan kebebasan finansial Anda. Jadi, Anda tidak akan pernah memikirkan pekerjaan harian.

Beberapa pedagang menghabiskan lebih dari 10 tahun untuk menemukan strategi kemenangan dan menjadi menguntungkan, yang lain menghabiskan 20 tahun tanpa hasil.

Untungnya, ini tidak akan terjadi pada Anda. Karena Anda memiliki peta, Anda memiliki strategi; Anda tidak akan menghabiskan waktu bertahun-tahun untuk mencoba berbagai indikator dan strategi.

Anda memiliki semua yang Anda butuhkan di sini, yang Anda perlukan adalah waktu untuk menguasai strategi-strategi ini, Jadi berdiri Anda waktu dan habiskan sebanyak mungkin untuk belajar, karena ini adalah satu-satunya cara untuk berhasil dalam bisnis ini.

Seiring waktu Anda akan mengembangkan strategi perdagangan ini, karena Anda akan menentukan apa yang berhasil untuk Anda, dan apa yang tidak berhasil. Teruslah berlatih, dan belajarlah dari kesalahan Anda, jangan berpikir untuk menghasilkan uang secepat mungkin, berpikirlah untuk menjadi ahli dalam apa yang Anda lakukan, maka uang akan mengikuti Anda di mana pun Anda berada.

Semoga beruntung.

